盛京時報

(大正十三年四月四日)

陰曆二月三十日

中日紀祝大典休刊

本報價目：每張銅幣八枚　每月現大洋八角　▲外埠連郵價目　每月現大洋九角五分　半年現大洋五圓二角　全年現大洋拾圓

告白刊資：一行五號字十五字起碼　刊資一日每行現大洋壹圓　長期另議

發行人 宮川貫作　編輯人 菊池貞二　印刷人 石原庄太郎　發行所 盛京時報社　盛京時報支社

表

[illegible]

論說

奉直和議說

（懷音）

奉直「和」「戰」的聲浪。兩年以來。此起彼落。循環莫測。時而說京奉口增兵。戰事即在眉睫。時而說由海關會議。妥協就在眼前。這種不可思議的消息。我們眞弄糊塗了。

在最近的從前。奉直備戰的風聲。我們每日都可以在街上聽說。而這幾天則和議之消息。却又劈頭傳來。究竟報上所說的和議。雖然活躍生動於紙上。是否不與備戰消息一樣的徒爲空氣作用。我們局外人自不敢斷定。

現在僅就我們情理的揣測。如言奉直遽然於目前發生戰事。自屬不可能的事實。但若謂双方妥協便如此的容易。恐怕也有些靠不住吧。

照以上所說的。奉直這回妥協的原故。是直方承認奉張的條件。奉張都滿意了。然我們試查看那條件的內容。却未免有些不近人情。(一)任命奉張爲奉吉黑熱四省區經界使。(二)承認東三省添練海軍十大隊。(三)東省陸軍暫不裁減。(四)內蒙與外蒙邊境。凡與東三省毗連者。由東三省派兵駐防。(五)撤退奉直邊境的軍隊。以上各條。固然都是奉張所樂意的。不過既謂和議。必須顧全双方的利益。若照這樣辦法。只有奉張的好處。沒有曹錕的好處。曹三爺也不是傻子。他能夠這樣慷慨嗎。就算曹三爺只要人肯奉承他做總統。甚麼都不在乎。然而曹三爺背後尚有一位青面獠牙的吳大將軍。他能肯讓老曹以實利換虛榮嗎。這一層已就不免發生疑義。

況且以上條件。不過外間揣測之詞。未必眞相便是如此。若果不及以上條件。奉張又未必便能滿意。須知奉張於直。苟不與其妥協便罷。如與其妥協時。在事實上便不免立於戰敗者的地位。在名分上也不免立於被收撫的嫌疑。於奉張究竟沒有甚麼体面。苟非有特別的利益。或特別的不得已。他又何必一定要在直系前出醜呢。

因此我們的觀察。奉直妥協的消息。現在尙不可信。曹錕雖然急于想拉攏奉張。但若太于事實上不符。也未必能做的到。在奉張方面。外有孫段的聲援。內部又並未發生甚麼問題。安安穩穩的做太平遼東王。不好。一定要屈膝于曹三之前。恐怕沒有那樣呆。所以我敢斷定奉張此時尚不致作曹錕的犬馬。

外人又催臨案賠償

▲政府尚分文未付　▲各公使迭開會議

客歲五月六日臨城事發。交涉經過數月。其結果。我國除應許懲辦負責長官外。並予被擄外僑以鉅額賠償。但迄至現在將及一年。而賠償費分文未付。聞被擄外僑。因此大爲不滿。已迭向各該國駐京公使呼籲。請向我政府提出交涉。速行給予。京外西文報紙亦有對此事作激烈評論者。近日以來。與臨案有關係之駐京各公使。已爲此迭開會議。擬約向我提出通牒。約俟文稿通過後。即可提出。至其要求之額數。聞有三十五萬餘元云。

滬公廨將歸我國主辦

▲公使團有容納之意

上海會審公廨撤銷問題。因包含有收回治外法權問題之內。現在國際攷察司法團。尚未有來華之確訊。治外法權一時不易收回。因之撤銷會審公廨。現亦談不到此。惟會審公廨原爲我國主辦。自辛亥政變後。因經費無着。改爲滬領事團接管。相沿至今。已十餘年。近日外部曾照會駐京使團。要求歸我國繼續主辦。聞公使團曾爲是項問題。開一度會議。爲詳審之討論。結果決定答覆我國。容納前項要求。唯附以某種條件。但主辦並非撤銷。截然爲二事云。

廿四師因易長而兵變

▲洛吳擬令與閻治堂對調　▲楊清臣因之不敢接事

陸軍第二十四師師長一職。爲本張福來兼任。旋政府命楊清臣升任。命令發表後。楊赴開封接事。張福來表面甚融洽。無異議。惟該師一部分中下級軍官。竟表示拒絕。楊在開封逗留數日。迄無結果。因之未敢接事。

字林西報河南通訊。駐河南歸德之陸軍第二十四師於本月二十二晚忽有一部分譁變。將所駐鄰近一帶之民房燒燬。並搶掠商舖數家。槍聲隆隆。有穆某者身被彈貫穿。負傷甚重。其住屋亦被焚燒。幸經未變之一部分。出而彈壓。始就平息。其變兵多向鄉村方面而逃。謂係與更易師長問題有關。此實爲最近一重要事件。聞吳佩孚擬一調停之策。主張將楊調任第二十師師長。原任二十師師長閻治堂。則調爲第二十四師師長。以爲如此辦法。則二十四師舊部。可不反對。吳已電約張福來赴洛面商。以便將此事解決。然後再電請中央照辦。然閻治堂調任。安知第二十四師軍官能不反對。此實一疑問也。

陸軍第二十四師師長一職。政府早已任命楊清臣升任。不料楊赴開封接事時。張福來對之雖無異議。而該師一部分中下級軍官。表示不甚歡迎。楊已在開封逗留數日。未便貿然接事。現洛吳擬一調停之策。主張將楊調任駐灤關之第二十師師長。原任二十師師長閻治堂。則調爲第二十四師師長。以爲如此辦法。則二十四師舊部。可不反對。吳已電約張福來赴洛面商。以便將此事解決。然後再電請中央照辦云。

又訊。新任陸軍第二十四師長楊清臣。以原來司令部參謀軍法軍需副官書記軍械軍醫獸醫八處長。向多由督署各課長兼充。故不能不改組。至於司令部駐防問題。將移駐鄭州。其四十七旅旅長王爲蔚。因兼任歸德鎮守使。不能離歸德。故所部四十七旅。仍須駐防隴海路東段。自開封至歸德。其四十八旅則駐京漢路。自鄭州至新鄉縣段。旅部亦設在鄭州。其砲兵團騎兵團工兵營。學兵營則駐開封。向駐鄭州之陸軍第十四師師長靳雲鶚。則移駐信陽州。扼武勝關之險云。

政府將二次駁覆俄代表

▲上星期六日閣議決定　覆牒卅一日或可送出

頃據某方傳出消息。謂上星期六(二十九日)國務會議。外交次長沈瑞麟出席。討論中俄交涉問題。此台決定再由外交部第二次致俄代表嘉拉罕覆牒一道。對於原照會中所述六項意見。詳加駁覆。並聲明中國政府不變更開誠協商。及始終希望恢復中俄邦交誠意等語。當囑沈同部擬稿送出。沈出院後。即赴鐵獅子胡同。與顧(維鈞)面商。顧當時以故未能出見。因而擱置。三十日星期。當然未發。約計三十一日上午或可送致俄代表閣云云。姑誌之以待證實。

洛吳極力整頓渤海艦隊

青島通信。洛吳鑒於奉張近來急謀擴張海軍勢力。購置戰艦。添練海軍。虎視眈眈。大有率艦西上。併吞渤海之勢。洛吳爲防奉侵佔海防。自不得不急謀抵制之方。於是一面電請政府。優待溫樹德。一面囑溫趕速整頓部伍。故溫氏渤海艦隊司令發表後。即行入都。覲見總統。報告軍艦之實力。並將洛吳擴充海軍之計畫。面禀府方。請求該軍之餉源。及擴充之經費。務速確定。以便着手整頓。聞溫氏爲渤海艦隊司令發表後之種種問題。亟待解決。特於卅一日電召該軍參謀秘書長及各艦長等。大批官員赴京。以便協商。至其協商之事。不外渤海艦隊司令部之組織。統籌全軍之經費。該軍參謀長等。已於前晚西上。轉赴北京矣。據可靠消息云。溫氏約於四月十日前後。准可返青云。但北歸之艦隊。因各艦年久失修。兵士又未經精練。其實在戰鬥力。甚爲有限。因此洛吳。異常着急。聞其近中計畫。擬先行修理各艦。然後再添編勁旅。計北歸之軍艦。共有七隻。豫章一艦。當北歸時。行至半途。即將輪機損壞。不能行駛。至今尚在江蘇境之銅山附近。其餘之六艦均須修理。聞洛吳已向日本政府交涉。擬將海圻。肇和。海琛三大艦。駛往日本長崎修理。至豫章一艦。擬即在天津修理。永翔。楚有艦。擬用商船。拖回福建馬尾船塢修理。惟該艦之軍器。現已拆卸。運來青島矣。

張景惠準備赴洛

▲與畢維垣同行

張景惠自被任爲國道督辦後。至今尚無就職消息。最近洛吳迭電召張赴洛。聞張已決定二日與僑務局總裁畢維垣同行赴洛。謁見洛吳云。

新人常識 31

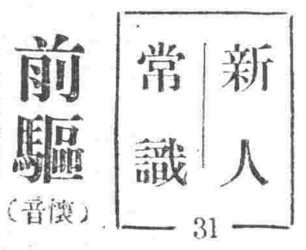

前驅

(音懷)

(七)拉塞爾

本年他的社會活動非常努力。在五月期間。他又曾受各地工人和平民的歡迎。到處演說。一般人歡迎他。簡直如同官僚走卒歡迎王侯將相一樣。他的行蹤所到。一般人成千成百的前去接待。釆聲如雷。如山似海的羣衆。都擁擠的歡迎他。向他問候。這些工人和平民爲甚麼如此的熱烈的歡迎他呢。是因爲他肯替他們積極的主張利益。增高他們的地位。在那個時候。社會一般人把工人們當做牛馬般看待。他却大聲疾呼的說。「工界在世界歷史上是一種新時代的創造者」和代表者。他這種論調。是何等的抬舉工人。他對於法蘭西革命的批評說。「當時這種革命的領袖。自稱是爲人道而起革命。所以大家對于這種革命。都具有一種極大的熱忱。但是不久大家就知道這種新領袖。是爲中等階級的利益而起革命。所以貧民階級。就是一般無產的工人。便以爲這種革命。不但與他們利益無補。却正是相反的。這種中等階級。利用法律上和政治上的權力。去謀他們自己的私利。他們的行動和以前的貴族是一樣的。他們的財富爲政治上社會上權利的標準及基礎。他們創造一種限制選舉制度。他們對於報紙用種種壓戒法。並且徵收種種稅金。使言論不能自由。他們又以賦稅的負擔加在工人的身上。」這也替工人和平民鳴不平。說得何等的痛快切實呵。(未完)

日記長篇 廿載春夢

三九(鄭福)

第七章　庚戌

榮歸衣錦。親戚爲之揚眉。破履敝裘。妻嫂亦加白眼。世態炎涼。比比皆是。余賦閒數十日。既不容於家庭。復見哂於鄉里。不得已復之省垣。籌思再三。仍以求學爲得計。時濟南法政學堂。初設正科。分政治經濟法律兩部。適值政治經濟科招生。余報名投考。幸列榜末。屆期入學。循例上課。以住校爲不便。另租寓所於皇華館側。

余此番就學。本擬埋首[illegible]。攻課螢窻。一切外務。盡成屏除。故[illegible]月餘。不特楚館秦樓。一未涉足。即昔日舊雨。亦未嘗會晤也。

一日星期。余散步於望鶴亭畔。遇同鄉孫竹銘。孫係高等學堂第二類肄業生也。與章爲同班。強邀余飲于萬花茶室。檣前閒話。偶談及章之近況。孫曰。渠年假未歸。與金順秀雲。熱度已達沸點。聞藏嬌有日矣。現所爭執者。即脫籍之價值耳。余曰。君誤矣。渠所善者。係碧雲。秀雲乃其妹也。孫曰否。予恒隨過往。參加牌酒之局。豈不悉於君耶。余始恍然悟。以前種種尷尬。不爲無因。醋性激盪。恨章刺骨。

偶觸舊恨。遂惹新痴。形骸放浪。漸蹈前轍。及屆暑假。余方擬旋里。故友陳佩珩來訪。佩珩爲歷城陳崇軒太史之次公子也。留學德意志。回國未久。現充津浦路橋梁公司工程師。與余相交頗篤。詢及余經濟現狀。余以艱窘告。佩珩曰。可否兼差。稍獲薪金。以作小補。區區之事。鄙人尚能爲力也。余感佩珩之意。欣然允諾。佩珩臨去時。囑余候訊。余歸計遂寢。隔數日。佩珩遣人執專函。邀余抵其公司一敘。余應招而往。佩珩引之謁總辦潘氏。當蒙給予以委任爲本局辦事。(未完)

廣告

青島 上海行（滿鐵航路船）　榊丸 四月四日　西京丸 四月九日

天津行　長平丸 四月二日　天潮丸 四月七日

營口行　長順丸 四月二日

龍口行（往復共 順旅寄港）　龍平丸 四月五日

安東行　濟通丸 四月五日　天潮丸 四月十六日

大阪 神戶行　長順丸 四月十日

大連汽船株式會社　電話（代表）（番號）四一八五番

旅客取扱店　丸一商會　電話 四二六四、五八八八番

恕訃不週

顯考關府君果忱公諱海瀾痛於陽曆三月十九日疾終省寓。不孝等親視含殮。即日遵禮成服。奉祖命謹擇於陽曆四月十三日成主十四日開弔十五日吉時發引扶柩回籍安葬。哀此訃聞

孤哀子 關桂楨 泣血稽顙

通信處 奉天小東關 胡同本宅

雜務廣告　一回一元　五行爲限

招聘　本公司所辦優利儲蓄保險。業已擴充入口埠。聘請東三省各埠經理員並各機關辦事員。每機關一人。決不防礙原有職務。請即向奉天商埠康年公司接洽。

東三省官銀號總號廣告

啓者本號發行之大洋匯兌券准在奉天省城吉林長春哈爾濱北京天津六處按照本號規定數目逐日懸牌市價作匯上海規銀並准免費匯兌凡有持本匯券到後列通匯地點本總分各號按票匯辦法匯兌本券者無論款數鉅細一概不取匯費惟電匯手續不同須隨時商酌再公濟平市錢號發行銅元票亦准照上項規定免費匯兌一百貳拾枚之銅元合本匯兌券一元恐未週知特此廣告

計開通匯地點

▲奉天省　省城　安東　鳳城　莊河　撫順　本溪　營口　新民　新立屯　彰武　法庫　黑山　盤山　寬甸　興京　西豐　海龍　山城鎮　通化　桓仁　臨江　輯安　岫巖　遼中　鐵嶺　開原　公主嶺　錦縣　錦西　北鎮　興城　義縣　康平　台安　海城　蓋平　遼陽　四平街　綏中　洮南　遼源　八面城　通遼鎮　昌圖　鄭家屯

▲黑龍江省　省城　巴彥　綏化　哈爾濱

▲直隸省　山海關　留守營　昌黎

▲山東省　龍口　黃縣

▲吉林省　省城　長春

▲北京　天津　上海　（以上三處通匯銀兩現洋不通奉票）

本號附設倉庫營業廣告

本號爲便利商業工業通融資金起見兼辦貨物抵押放款利息格外公道並於大西關建築倉庫收存貨品一切規則不及備載如承惠顧請臨本號面洽可也

本號營業股　中國電話三三〇八號　日本電話三三八六番　倉庫　中國電話一二七八號

東三省航空處啓事

啓者敝處試辦奉營郵航已于四月一日上午十時自奉天向營口第一次飛行惟事屬初創辦事人員手續生疎加以飛行場地面泥濘恐在此初辦兩星期內或不免有與原定時間稍爲躭延之處希各界原諒此啓

靈芝天津商標 馮氏一丸斷癮之救苦金丹

▲直隸省長面諭嘉獎 ▲山西省署核准備案 ▲天津警廳化驗註冊 ▲太原警廳出示保護 ▲津埠官紳允予提倡 ▲駐津領事均願贊揚 ▲各拒毒會試用有效 ▲風行海內五十七年

此丹專戒嗎啡紅丸鴉片烟癮無論新吸舊癮服約一丸能斷癮除根不吐不瀉痛苦毫無且飲食驟增精神煥發已呈奉註冊復經△天津烟台濟南鹽山河間寧津完縣宣化遼化故城阜平汝南唐山安定縣樂亭內黃安邱鉅野城寧晉西古城磁縣鄆城汶中村集鄆城沙河渾源等處拒毒會試用成效卓著戒除者已指不勝數收到各處謝函證明書△前曾逐日在天津各報披露每付僅收洋約木大洋一元△本堂爲輔助拒毒起見如蒙各省縣鎮拒毒會函購者價目九格外克己以盡濟世之心△外埠函購加郵費七分△不通匯兌處約資及郵費可用郵票一百二十三分替代△本堂出售此丹已歷五十七年非假市上藉廣告傳假藥騙錢欺人者所堪倫比是以本堂印有功效證明錄如將此廣告剪下附郵票二分寄至本堂當即奉上一份

天津西馬路大街八十號嶬芝堂馮家藥店謹啓

奉天阜成建築有限公司廣告

本公司集合鉅資承攬建築中西新式樓房屋宇亭閣洋灰鐵筋堤岸橋梁各工項程聘有優等專門工程師繪圖技師專能設計測量籌畫估算價值正當構造精良歷年研究大有經驗於建築工程上具有六大特色列後敢希惠顧諸君垂察爲幸

特色一　純用北滿長方木料尺寸務求足實

特色二　專用硬上磚瓦及日本最上等紅磚

特色三　工堅料實計畫週至不勞顧主費心

特色四　價格公道恪守合同並不悔約求益

特色五　大小工程刻期告竣不至逾限拖延

特色六　保固期內隨時修葺決不藉詞推託

奉天阜成建築有限公司廣告　住址商埠十一緯路路北　中國電話一八七

招聘廣告

本會爲增進會務起見擬再招聘本外埠與各外城支會經理及介紹員於佣金之外優給車馬費與酬勞金如合交際寬廣素孚衆望之資格願任斯職者請即移至本會當面接洽或通函接洽均無不可蓋此等職業利益優厚且可兼辦他事極有趣味幸勿交臂失之

駐奉萬國儲蓄會總分行　洋華總經理 傅澤洲 啓　小南門裡鄭親王胡同 電話四二二一號

奉天世界書局特別啓事

本局開幕以來。蒙各界源源光顧。由郵局函購者亦復絡繹不絕。際此世風不古。人心難測之秋。嗣後各界諸公來函如有關于銀錢者。必須掛號。否則遺失。本局不負責任。本局爲保全信用。并便查考起見。特此通告。

廉

世界書局廉價二月

此時購書可得三大利益……

一……隨意選擇免遭受愚　坊間書籍。價值昂貴者固多。藉廣告愚人者亦復不少。世界書局信用昭然。故特儘數陳列。歡迎參觀各書內容。

二……減省寄費免勞手續　良好之書籍能增人智識技能。雖遠隔萬里。亦須設法函購。然匯款寫信。手續甚繁。又須外加寄費。諸費不貲。今在當地購買世界書局之新書。既省手續又免浪費。

三……誠意廉價澈底犧牲　世界書局爲便利外埠購書諸君起見。委託代理大廉價兩月。只售半價。爲空前未有之大犧牲。期滿即往他埠。欲購從速。

總店 上海四馬路　分店 北京楊梅竹斜街　奉天鼓樓北　烟台順泰街　太原橋頭街　漢口交通路　長沙南陽街　武昌察院坡　廣州雙門底

修養雜著 第五號　廉價書目

書名	冊數	原價	廉價
新青年模範（成家立業）	全書一冊	原價一角	大洋五分
新學生之模範（堅苦卓絕）	全書一冊	原價一角	大洋五分
新婦女進德錄	全書一冊	原價一角	大洋五分
新青年進德錄	全書一冊	原價二角	大洋一角
新婦女模範（賢母良妻）	全書一冊	原價一角	大洋五分
繪圖兒童模範	全書一冊	原價一角	大洋六分
繪圖二十四孝（對照文言）	全書一冊	原價一角五分	大洋九分
國民模範（繪圖）	全部四冊	原價八角	四角八分
少年模範（繪圖 正集）	全部四冊	原價六角	三角六分
少年模範（繪圖 續集）	全部四冊	原價六角	三角六分
白話伊索寓言（繪圖）	全書一冊	原價四角	二角四分
百科全書（學生常識）	全一厚冊	原價八角	四角八分

字典辭典

新體學生大字典　▲甲種 連史六冊 一元二角 廉價七角二分

學生國語大字典　▲乙種 洋紙六冊 原價七角 廉價四角二分　▲丙種 全書一冊 原價四角 廉價二角四分

詞性分解 紅皮新式中華字典　▲甲種……原價六角……廉價三角六分　▲乙種……原價四角……廉價二角四分　▲丙種……原價二角……廉價一角二分

文藝之部 百科新辭典　〔洋裝一冊〕……一元二角半 廉價七角五分　全書一冊 原價八角 廉價四角八分

習字法帖

拓本 六朝碑帖精華　全部十種 二元五角 廉價一元五角
▲大楷爨龍顏碑精華……二角五分 廉價一角五分
▲大楷弔比干文精華……二角五分 廉價一角五分
▲大楷鄭文公碑精華……二角五分 廉價一角五分
▲中楷暉福寺碑精華……二角五分 廉價一角五分
▲中楷馬鳴寺碑精華……二角五分 廉價一角五分
▲大楷石門銘精華……二角五分 廉價一角五分
▲大楷般若碑精華……二角五分 廉價一角五分

拓本 唐代碑帖精華
▲中楷張猛龍碑精華……二角五分 廉價一角五分
▲中楷始興忠武王碑……二角五分 廉價一角五分
▲中楷龍門二十品精華……二角五分 廉價一角五分
大楷顏東方畫贊碑精華
大楷顏李元靖碑精華
中楷顏多寶塔精華
大楷柳玄秘塔精華
大楷歐九成宮碑精華
中楷歐皇甫君碑精華
中楷虞孔子廟堂碑精華
中楷褚聖教序碑精華
中楷薛景武公碑精華
中楷等慈寺碑精華
（以上各種 精製二角 廉價一角二分　平裝一角九分 廉價一角半）
▲新出大麻姑仙壇記精華
▲新出顏家廟碑精華
百日見功習字秘訣　洋紙本 四角 廉價二角四分

新書千餘種逐日在本報披露　詳細價目印有廉價書目函索即寄

◀奉天鼓樓北三道灣胡同世界書局▶

中外要電

川軍進逼渝城難保 （一日發 漢口專電）
熊(克武)但(懋辛)聯軍現已振旅於高古舖至重慶僅四十五里形勢急迫重慶之守且不保矣

孫文對俄將有表示 （二日發 上海專電）
廣東政府對于中俄交涉事宜爲表示所持態度計現已作成一種宣言文擬俟胡漢民回粵後即行發表惟伍自氏來滬後爲與各方面接洽計擬尙暫時滯在此間云

滬歡迎淺岡事務官 （一日發 上海專電）
對華文化事業局事務官淺岡氏業已抵滬此間一般人士于昨晚八時開其歡迎會中國側馬伯援及東南大學校長中華基督青年會幹事許交涉署員等均行參列席上淺岡氏表示感謝之意並陳謝中華基督會員對於震災之援助且希望中國官民對於文化事業之諒解與後援最後即謂此項事業實爲超越于兩國政治經濟上的利益純係人類幸福目的云云

處置教堂產業辦法 （一日發 上海專電）
各省當局前將外人教堂所有不動產之處置辦法咨請外法兩部指示機宜在案現經示覆大致略云此項不動產之租借權認爲永租性質應照登記條例第四條核辦

經濟會議官制已定 （二日發 東京專電）
帝國經濟會議官制已于本日公佈會長爲清浦首相副會長勝田藏相及前田農相此外幹事有十餘名政府之諮問事項爲整理財政方法改善金融制與產業組織方法發展貿易政策勞働問題等豫定於十一日開第一次會議

美院同意陸軍經費 （廿九日發 華盛頓來電）
美國會代議院現已同意陸軍經費案規定以美金三萬二千六百萬元爲經常費

菲島工人陰謀斷水 （三十日發 瑪尼剌來電）
瑪尼剌海灣口內哥勒基都島礮台有菲律濱工人二十名于上星期損毀水門陰謀割斷淡水之供給後業經華退該搗亂行爲發覺之前淡水已被蹧蹋十五萬加侖致有絕水之患此次陰謀或直接反對個人抑反對政府當局尙未查明

英國之與法國政策 （廿九日發 伯林來電）
英國自由黨及勞工黨議員於下院對英首相麥克都納爾氏星期四日之宣言咸稱法國對案因薩爾政府委員會干預巴邦領域管理權及佔領地之條約所持之政策已顯然破壞凡爾賽和約致使歐洲時局日益險惡

法新內閣對外政策 （廿九日發 巴黎來電）
法國各國務員今晨開首次閣議一致決定賡續前內閣之外交政策云

墨國大借外債消息 （二十九日發 墨西哥來電）
墨國聯邦政府旣已成立後烏理綱總統即擬籌借二八、〇〇〇、〇〇〇元之鉅欵烏氏已與美國資本家訂五種合同上述之借欵不日當可成立除墨西哥政府不計外墨西哥烏爾芬公司亦擬由英國資本家籌借五、〇〇〇、〇〇〇元美國煙草公司籌借四〇、〇〇〇、〇〇〇元該公司所借之欵辦理妥協後即擬由該欵中撥出二八、〇〇〇、〇〇〇元借與墨政府按照簽訂之合同墨政府所借之二八、〇〇〇、〇〇〇元三月一日由美資本家交欵一、〇〇〇、〇〇〇元四月一日交欵一、〇〇〇、〇〇〇元餘五月一日交清

英商要減佔領政策 （三十日發 伯林來電）
據倫敦報告英國商會人員等力陳財相斯洛登氏要求英政府減輕在德之軍事佔領政策此實爲解決賠欵問題之一大障碍物

英國飛行隊之行程 （三十日發 羅馬來電）
英國寰球週翔飛機本日已由羅馬出發駛向希臘雅典據意洛德氏語新聞記者謂吾等與美國飛行機寰球飛翔競爭必可獲得勝利惟吾等經過法義間之阿爾蒲山岳時忽遇暴風變更航路遂不得不通過蒙德克爾羅及桑列莫嗣更西行自耶巴島入關爾希咯島奈又遇迅雷烈閃致飛機損壞一架

羅爾佔領問題近訊 （卅一日發 伯林來電）
羅爾各煤礦代表與德政府開始磋商時力陳羅爾實業界財政缺乏之詳情並報告政府確言羅爾實業界於四月十五日後政府若不代爲交代各項賠欵即無力履行佔領地與法比當局所締結之條約請求政府速籌相當辦法

蘇聯駐外商務代表 （二十八日發 莫斯科來電）
蘇聯政府國民委員議會已批准派遣下列各人爲駐各國正式商務代表施圖讀尼亞柯夫駐德麥斯柯夫駐波蘭柯諾泰女士駐挪威格爾丁亭駐瑞典喜欣司駐丹麥尤司白斯夫駐拉維亞伊那提夫駐芬蘭尤里夫駐伊斯湯及亞韻謨市斯基駐捷克李維斯基駐奧哥查柯夫駐意蘇米亞斯基駐波斯華西里夫駐蒙

解決罷工問題
（倫敦廿九日來電）按解決電車罷工問題之條件工人每星期將來可得增加工資六先令而彼等所要求之每星期其餘二先令則照生活程度再行商洽

實業使將歸國
（東京二日專電）中國實業專使張孝若一行八名於由歐美回國之途行抵此間宿泊帝國旅館

猶國組織內閣
（伯林廿九日來電）猶克斯拉夫總揆巴斯齊氏經民主黨援助業已組織一新混合內閣莫齊茲氏仍繼任爲外交總長

美國颶風爲災
（甘薩斯廿九日來電）美國西部甘薩斯省內與拉和麥之諾尼地方發生颶災該處最繁盛之區房屋倒毀化爲平地者二百餘座高級學校學生險裡逃生者四百人彼等于該校倒毀前僅數分鐘即經放出又電此次甘薩斯省颶風爲災殞命者僅一人

歡迎華女學生
（東京一日專電）東京婦人會昨晚在華族會館開歡迎中國女學生見學團會席上有澤柳博士之講話一同盡歡散會

阿國宣布共和
（伯林三十日來電）阿爾巴尼亞現已宣布爲一共和國

挽留駐日法使
（東京一日專電）此間留任駐日法使克魯德兒氏運動委員於本日在帝國旅館商議之結果致電法國政府陳述希望留任該使之意且擬開演說會有所運動

希臘親貴遇險
（希臘首都卅日來電）客于前任大使哈爾貝女公子湯博森夫人之李德士公爵夫婦及希臘辛尼亞王妃等自傑尼克島乘汽船而返至素稱危險之西門海峽時颶風暴作海浪翻天距岸三百碼汽船沉沒幸經漁船等各駛救生環乘小艇被海浪迫送至碼尾得險獲始得抵岸

波商贊成商約
（莫斯科廿八日來電）波斯米錫城商人及各民團體因波俄商約成立致電蘇聯外長齊趣林蘇聯駐波斯全權代表蘇米亞斯基波斯內閣總理兼外交總長及伊斯蘭商會(波斯首城)商會表示唯有藉平等友善之商務條約可解決波俄間重要經濟問題俾兩國易於排除帝國主義者之壓迫云

又電云波斯重要商務組織已開始在俄購辦玻璃絲綫農具及製烟機以波斯華顏及農產品爲交換云

命令 （三月三十日）
陸軍總長陸錦呈請任命齊寶賢爲督理山東軍務善後事宜公署副官長蕭保庶爲軍務課課長王懿恭爲軍需課課長譚斌宜爲軍醫課課長均照准此令

時事要聞

湖南將重見兵革矣
▲沈鴻英聯絡譚延闓
▲蔡鉅猷招兵謀反攻

京訊某軍事機關傳出消息云。近日湘南已起變化。原因沈鴻英現在郴州桂陽宜章臨武一帶。肆意橫行。地方極受糜爛。前其率師援粵之時。曾在湘南羅掘。已不堪其擾。現既又復投誠中山。與譚延闓已沆瀣一氣。而郴桂更遭其擾害。猶復時與譚部北上犄角。近沈爲防止馬濟回桂起見。遂在湘南各處。虛張聲勢。益加騷擾。同時蔡鉅猷亦派其所屬鄧黑七等。分往湘屬之會同靖縣。黔屬之錦溪黎平。桂屬之懷遠龍勝各地。招集潰兵。勾結土匪。數近萬三千人。欲乘勢復圖返攻。其勢頗盛。因之隱伏芷江之劉叙彝。亦有時露不穩之形跡。趙恒惕現正防範。黃賀唐等師分途布防。中央接據鄂蕭等之報告。即與吳使往返電商辦法。結果。由吳使招馬濟胡念先等赴洛。授以機宜。故馬濟本擬回桂。方抵衡州。即接電匆匆北上。于卅一日抵洛云。

外顧碰釘子
▲赴洛代表失意而返

中俄交涉。洛吳一再電催簽字。政府固覺不堪。而首當其衝者。尤爲顧維鈞。聞顧於吳之第四電來京後。曾派代表赴洛疏通。不料吳氏接見之下。對于加所簽之協定。仍表示非簽字不可。態度異常堅決。並囑代表回京轉達顧氏。謂若不簽字。則以後之中俄交涉。當顧外長一人負責。代表因是不得要領而返。洛之態度既如此強硬。外顧之病。不爲無因。且據自洛之來人云。洛對孫閣。頗有局部改組意思。則外顧其或至於辭職。亦未可知也。

美國召集二次減軍會議與中國
▲補華會之缺陷　▲應時勢之需要
▲中國將被邀乎　▲抑置之不顧乎

大陸報社論云。美國衆議院於海軍經費案中附一決議案。請柯烈芝總統召集第二次減軍會議。考慮上次華會所未包括之減軍問題。此可謂歷史的復述。查哈定總統之召集華會。原爲一九二一年初期參議員布拉氏提出決議所促成。華會結果。哈定總統及休士國務卿均獲榮譽。然發起之功實屬於布拉氏也。至此次之事。據本星期電訊。稱柯烈芝總統聲言。尙未有預備發請柬於英法義日諸國之舉動。但預料彼不久必向各國政府探詢意見。因衆院爲政府收入所從出。故恒有最後之發言權耳。此次決議案之主旨。顯然在取得國際協定。以繼續限制所謂(輔助)戰具如巡洋艦潛艇及飛機之建造。

至關於華會減軍目的之已成未成各項。據美海軍少將納伯氏在華盛頓美國國際公法協會演說中所述。大旨如左。「一」限制每一簽約國主力艦（戰鬬艦及戰鬬巡洋艦）之總噸量。此項已實行。「二」限制以後主力艦單位之大小。此項已實行。「三」限制輔助戰艦之總噸量。其分類如下。「甲」水面艦。「乙」潛艇。以上兩項均未實行。「丙」飛機運送艦已實行。「四」限制輔助戰艦所裝砲之大小。已實行。「五」限制各種戰艦之出售及建造。分三項如下。「甲」不得售艦與別一海軍。已實行。「乙」不得從外國購艦。祇一部分已實行。「丙」不得爲外國造艦。未實行。至關於限制陸軍問題。除全體決議請中國裁兵。而中國並未實行外。毫無成績可言。其主因有二。一爲擁有巨大陸軍之俄國與波蘭當時均未列席。二爲法總理白利安於大會初開時在會中之宣言即將減少陸軍之希望打破。縱觀華會成績。儼如於河中設閘祇設一半。一面水流停止。一面則奔瀉更急。列強雖不復爭造主力艦戰鬬巡洋艦。及飛機運送艦並限制輔助艦上礮之大小。然同時至少有數國立即開始增造未爲條約包括之戰艦。及其他戰具。如日本首先廣造快巡艦。其計畫較英美合併之計畫更大。法則大造潛艇。規畫之巨。足以震驚世界。又關於飛機建造之競爭。亦已復活。幸而「自然」出而干涉。日本發生大震災。遂將彼之擴張海軍野心計畫。打消英國工黨內閣。今已止新加坡築港計畫。法國法郎跌落。金融緊急。亦乏擴張軍備實力。然則今再提倡減軍。似爲一大好機會。

唯於此發生一關於中國之問題。當華府減軍會議請柬送出時。因國際猜疑之原因不除。欲圖減軍。恐終無效。故請中國派代表赴會。參預議判關於遠東之各問題。結果則除限制海軍之成績外。列強對於中國。亦協定一種共同政策。唯中國對於華會目的。並未有所履行。然則中國今將被邀參加於擬將召集之新會議乎。抑美英法義四強將自行進行彼等之減軍計畫。而不問遠東方面尙留有一關於世界和平之危險點乎。由常識觀之。中國問題似將重被討論。因在中國一方並未實行一九二二年二月六日簽訂華會各約以後之義務。而在列強一方。對於華會以後中國所發生之新時局。亦未曾決定一種共同政策以對付之也。然則此問題中。又有一與中國利害相關之問題。即此次討論中國問題。中國亦將列席乎。抑於其缺席中討論而判斷之乎。

湖北三軍官之來京
▲寇英傑…蘇寀…王都慶

據武昌快訊。蕭使現派鄂軍第二混成旅旅長寇英傑。軍署諮議前漢口警察廳長蘇寀兩氏入京。其任務(一)向府院報告巡署組織成立。(二)維繫長江上游安全之方略。(三)向總統慰問政府。並答謝前此派員視壽之隆情。又聞留鄂近畿第二十一混成旅旅長王都慶。因所部餉糈。中央迄未頒發。雖由鄂省墊給。然尙積欠至九個月之久。其情狀苦不堪言。茲爲維繫軍心起見。亦呈准巡署入京。向陸軍財政兩部直接催促欠餉云。

外艦留滬之調查
滬上爲中外交通樞紐。商務萃集之區。年來因我國內爭不息。外艦時有侵入。茲將最近各國軍艦調動情形調查如下

(日本)　安宅　比良　伏見　對馬　四艦
(美國)　濱古影　別其安　兩艦
(意大利)　塞卡勃多　義未勃多　古勒勃　三艦
(法國)　古爾滿　德拉葛立　兩艦
(英國)　密蜂　豪德來克　兩艦

國會不信任內閣之提案
▲借外交以作政爭之具

際此中俄交涉停頓之時。有人欲借外交問題以掀起政潮。作倒閣之運動。至要人中之不滿於現內閣者。迭不乏人。以無隙可藉。未能發作。繼經再三斟酌。計惟有仍在一般富於發酵性之議員身上下手。籌措三四萬元之收買費用。組織新政團以資號召。乘現閣直承府方命令辦理中俄交涉極感困難之際。即出作種種主張。使益覺進退維谷。意乃在令當局無法維繫。出於引退。於是可隨之繼起。行其計劃中之偉大政策。外傳現當局已如何消極之風說。亦即發源此地之一種空氣也。但一方面議會中之表同情於現內閣者。探知所謂倒閣派之原動力所在。遂於前日大會上突將久擱未決之彈劾案。提出動議表決。希望一舉兩利。反對派又多投白票。以亂投票之數目。致仍無結果。據聞散會之後。衆以爲破壞表決。厥功甚大。要求主使者。給予特殊權利。以示鼓勵。主使者以欵不易籌。目的未達。退而頗有後言。主使者恐此後議員變態。因有意人作代。以行其計劃之擬議。至於李燮陽擬提出不信任內閣議案之舉。周別有情由。而頭髮胡同六號。及全民社均社憲政黨等。對此以宗旨相同。除表示贊同外並分頭聯絡各政團。冀得拉到三分二之人數。務於該案通過。推翻孫閣。石駙馬大街四十二號之俱樂部。及吳景濂派之議員。則極力反對。擬遊說各政團。毋爲倒閣派所利用。其勢該案提出時。議場中必起紛擾。將來有無結果。或引起其他之變化。均未可料。但聞對不信任案取中立態度之議員。既不以倒閣爲然。又不以擁閣爲是。決不願爲何方所利用。於是有局部改組之主張。其所定計劃。即外財陸農各長。姑作改組更張之計。暫不爲全局推翻之舉。茲照錄李燮陽之不信任案原文於左

孫閣成立以來。不能令國民信任之處。豈止一端。姑舉其大者如左。(一)對俄交涉根本問題。在恢復歷來既失之領土。查一六八九年尼布楚條約所訂。自黑龍江發源以至入海。均屬我也。而俄人於滿清咸豐八年。乘英法聯軍侵我之危。遂與滿清換瑷琿條約。凡黑龍江南岸以迄於海。悉入于俄版圖。洪楊之亂。俄復藉口出兵伊犂。卒於一八八一年又割伊犂西端以去。此皆昔日俄前帝國侵略我國之顯明歷史。本席以爲今日政府欲求根本解決。祇須俄代表能履行其一九一九年及一九二十年兩次宣言。即可承認其國家。殊政府舍本逐末。僅爭蒙約與撤兵等枝葉問題。致使俄代表有限期三日簽字之威迫。侮辱中華民國。莫此爲甚。處今日民權最發達之秋。俄固非帝國。我亦非滿清。加拉罕欲恢復邦交。而失態至於如此其極。孫閣不思使蘇聯撤換該代表。以求轉圜之方。反將王正廷先行撤換以示弱。且使無聊之流。向加拉罕緩頰。希圖繼續開議。試問孫閣既知有外交部。何必設督辦署。以內爭而惹起外交之失策。此不信任孫閣者一也。(二)金佛郎案。既經國會大會一致否決矣。而政府對於各國及國內。始終未有明白堅決之表示。觀於必用王克敏顏惠慶等與金佛郎案有絕大關係者爲閣員。即足以證明政府所持政策也。顯有不利於國庫之負担。孫閣若不引責去職。則金佛郎案。何從解決。此不信任孫閣者二也。(三)孫在最初組閣時。宣言遵守憲法。實行和平統一。而月來所發見者。皆係違背憲法。和平既毫無辦法。統一又遙遙無期。此不信任孫閣者三也。

綜上三端。僅依憲法第六十二條提出不信任決議案。是否有當。敬候公決。提出者李燮陽王傑等六十五人。

外部答覆威案交涉
英國公使麻克類迭次催促外交當局。迅速履行威約簽字。我國以威約草案。尙有數項未妥。且魯人尤爲反對。殊不能如英國之請。日已答復英使。內容共分四項(一)威海問題。應請貴國表示誠意。方能繼續。(二)威海航行駐軍等項問題。應仍按照國際條約辦理。(三)全埠三百六十一村。及碼頭等處之不動產。爲中國領土。應完全交還。(四)以上三事。如不允許。寧作懸案。決不屈意求全云云。

孫顧臥病中之對俄外交
北京通信。孫寶琦之臥病現已四日。而東堂子胡同。一過晚間七鐘。則常見石駙馬大街。四十二號之議員。蠅趨蟻附。此種現象。其非眞病可知。欲治孫病。事固非難。只須顧維鈞王克敏同時辭職而已。在擁孫派之策畫。則極力與加拉罕拉攏。以爲顧如辭職。由孫自兼外長。或以顏惠慶兼外長。中俄交涉。均易辦理。若王顧硬幹到底。則孫可繼續延長病假。人情之常。表同情於弱者。況中俄交涉之僵局。固非孫氏所搆成。孫氏如此做去。必可得最後之勝利。此外一面以利弊告洛陽。謂有維持孫氏之必要。一面繼續進行彈王案。以索王克敏之膽。故孫氏之臥病。絕不得認其爲消極也。至於顧維鈞之病。適與孫處於反面。而其託詞則一。顧前日派秘書朱鶴翔與加拉罕會談兩次後。卅日又派人與加接洽一次。尙未得圓滿之結果。聞今日閣議。顧擬勉強出席。擬將修改中俄協定草案之措詞。在閣議席上宣佈。以爲最後之轉圜。總之。顧暫時爲實力所逼。只得略爲表示退意。爲自己在外交上立足起見。此際決不願下台。下午。顧與孫寶琦曾通電話一次。以將對加拉罕提出二次照會之意。告之於孫。孫口頭表示贊同。經三十一日一度會議後。明後當可將覆牒送出也。

由上言之。可知內閣對俄外交之態度。仍不能一致。而洛吳之催促交涉。及學生間之親俄主動。皆足增長加拉罕之驕氣。吳派議員雖擁孫。現亦謂加拉罕昂頭天外。不可太與將就。尙爲知分寸之言。若前日北京學生之運動。外人譏爲供二三政員權利之犧牲品。不爲無故。若某某大學。即有俄國教員。親在其中指揮一切。且爲學生代表介紹於加拉罕者也。

又訊云陷於僵局之中俄問題。孫外與加拉罕已形無可開議之勢。孫不出席衆院。實恐接近王(正廷)派議員之責問。但接近孫之議員饒伯與何雯等。則分向加氏與洛方疏解。俾免孫閣內外交困。關於洛方除由何等致電解釋外。何氏尙擬赴洛。當面詳陳。如洛方能緩和。加氏雖強硬。最終亦不過交涉停頓。否則連三接四嚴重之電報紛至沓來。則孫顧將由病再進一步。而出於辭職之一途。據顧氏語人云。加代表雖如何固執。某殊不慮。惟內部不能一致爲實。交涉前途之杞憂。其言外之意。殆對洛方而言也。至加拉罕方面。如議員饒何等能居間撮合。或能繼續開議。現在內之洛方與外之加氏正在疏通中。故孫揆與外顧仍以病未愈。未出席閣議。但議員之居間與加氏交換意見。孫爲避嫌計未便謂爲與伊有關。以用國民代表之議員名義。實較易接洽。故孫對於議員與加接洽。認爲與己無關。至國會方面贊成與反對孫閣者亦互有其人。胡鄂公等。則又致函行政委員會。請將其所提之無條件承認蘇俄。必須列入下次議程。彭漢遺亦動議要求外顧出席說明。其要點約之如下。(一)中俄交涉能根據簽定及修改各節繼續談判否。(二)如暫不能繼續談判。另有何挽救方法。(三)若無挽救方法。以後對俄究如何應付免發生其他變化。(四)中俄外交。是否有中法實業銀行關係。致令法人從中破壞。以圖個人利益。(五)現是否有承認金佛郎及德國債票損失利權加重負擔之舉動。如有此舉動。外長是否決心防止。又將何以改除外交責任。前三項爲外長單獨責任。後二項爲外長連帶責任。請即說明以供研究。由此觀之。國會對此問題。實已大形激昂。雖有饒何等助孫之人。而反對者。實亦不少。至學生方面在南新華街一帶。分散傳單攻擊某某閣員。且擬羣赴外部請願承認蘇俄。幸經軍警偵知監視綦嚴。致未果行。似此洛方國會學生各方逼迫。孫閣前途。殊抱悲觀。孫氏現在僅請假三日。其對外則云。星期一可銷假到院。如洛方仍不能緩和。恐孫即由續假。而至於辭職。故孫閣之命運。實視此數日之中云。

顧維鈞運動回英
▲擬推魏宸組繼任

中俄交涉。自改歸由外交部辦理後。遂引起種種風潮。顧維鈞見四周空氣不佳。現極力運動回英使本任。並擬推新由德使本任回國之魏宸組繼任。此消息爲公府某六爺之夫人傳出。亦一怪事也。

蘇俄致李家鏊之節略
▲與嘉拉罕覆牒大同小異

京訊據外交界消息。本月二十六日。蘇俄政府曾提出一節略。致我國駐莫斯科代表李家鏊。其內容與嘉拉罕致我國之覆牒。大同小異。縱謂中俄協定大綱。本應速爲批准。今交涉停頓。其責任皆須中國政府負之。蘇俄政府對於中東路及外蒙問題之各項問題。已迭次退讓。中政府對于蘇俄之拋棄權利。不加覺察。將蘇俄極端讓步所定之中俄協定草案。全盤推翻。實爲遺憾。此不啻中國推廣外蒙政府之地位。及推廣蘇俄在中東路之權利云云。其態度之強硬。與其措詞之鋒利。亦不減於嘉拉罕之覆牒矣。

吳佩孚居然推重孫寶琦
▲吳二身兼長子長媳之趣談
孫氏擔任揆席甚相宜

日來政局。因中俄交涉之僵硬。已表現各派分子排擠不寧之狀況。其影響所及。或且至於搖動中樞局面之根本。如孫總理之託病。及財外兩長之聯合一氣。互爲聲援。以醞釀新形勢之產生。吾人見微知著。殊覺閣局變化之不遠矣。於此有堪注意之一方面。即洛吳之態度是也。吳氏連來數電。力主速簽中俄協定。其對於外顧之不滿。已見於詞色。是則此間謀易閣揆之人物。不爲吳氏所喜。甚爲瞭然。究竟洛吳對於孫慕老之態度。又何如乎。昨聞新自洛陽來京之由東政客某君談及。最近吳氏與人論及內閣問題。方稱孫氏担任揆席。十分相宜。目前萬不可易人。其言頗耐人尋味。茲照述如次。吳氏之言曰。孫揆與慕老有師生之誼。前清天津武備學堂。孫揆爲之總辦。總統即在此校作學生。同時予亦在唐山某軍事學堂肄業。孫氏又兼任唐校之監督。故總統及予。均爲孫揆之門弟子也。方今政局。人皆謂外重而內輕。所謂「外重」。當然以洛陽爲中心。外重之洛陽。旣擁護孫閣。誰復能與孫閣爲敵者。更以直軍家事論。總統爲家長。予爲長媳。若撫萬孝伯。懷芝。衡山。則皆予之弟婦也。長媳對「當家人」無異言。弟婦豈富然一致惟老嫂之意是從矣。云云。吳氏此一段話。吾人認爲極堪注意。蓋中樞局面之如何變動。固不能脫離吳氏之干涉。而觀其「洛陽爲外重之中心」及「洛爲長嫂」。「寧鄂津苑均屬弟婦」等意態。儼然以「元首一人之下」自居。此殆所謂魁梧自娛。惟恐各方面不以「大目標」待之。目標旣大。樹敵自多。吳之智亦吳氏之愚也。

鄂蕭電請病假
▲代蕭者張國淦韓光祚也

鄂蕭督因咯血過重。身體穨憊。致不能視事。所有軍署事務特委參謀長張國淦代理。省署事務特委政務廳長韓光祚代行。已有陷電到京。陳報備案云。

金票對小洋　鈔票對金票　大連錢鈔　大豆（銀建）　豆油（銀建）　五月限　當限

南或西風晴

癬疥聖藥
整膚膏

本藥係皮膚科專家山口醫學博士指導督視精選種種珍貴藥料配合製煉而成能整潤肌膚功效無比早經世人所稱贊

主治効能

○頑癬 ○鵝掌風 ○濕疹 ○牛皮癬 ○凍瘡 ○金錢癬 ○頭瘡 ○陰毛風 ○胼胝 ○（生雞眼） ○創傷 ○糟鼻子 ○疥瘡 ○胎毒瘡 ○汗疹 ○肛門瘡 ○火傷 ○面皰雀斑 ○擦傷 ○陰部潰瘍 ○酒刺 ○陰部痒疹 ○粉刺 ○毒蟲咬傷 ○細瘡 ○丹毒口瘡 ○頭瘡 ○脚氣足爛 ○靴傷 ○陰囊濕疥

其他一切皮膚病症將此藥膏塗抹患處均極靈効

忠告有前述各症欲圖根本治癒者請立即購來一試則知其効驗神奇弗作遲延觀望致失良機也

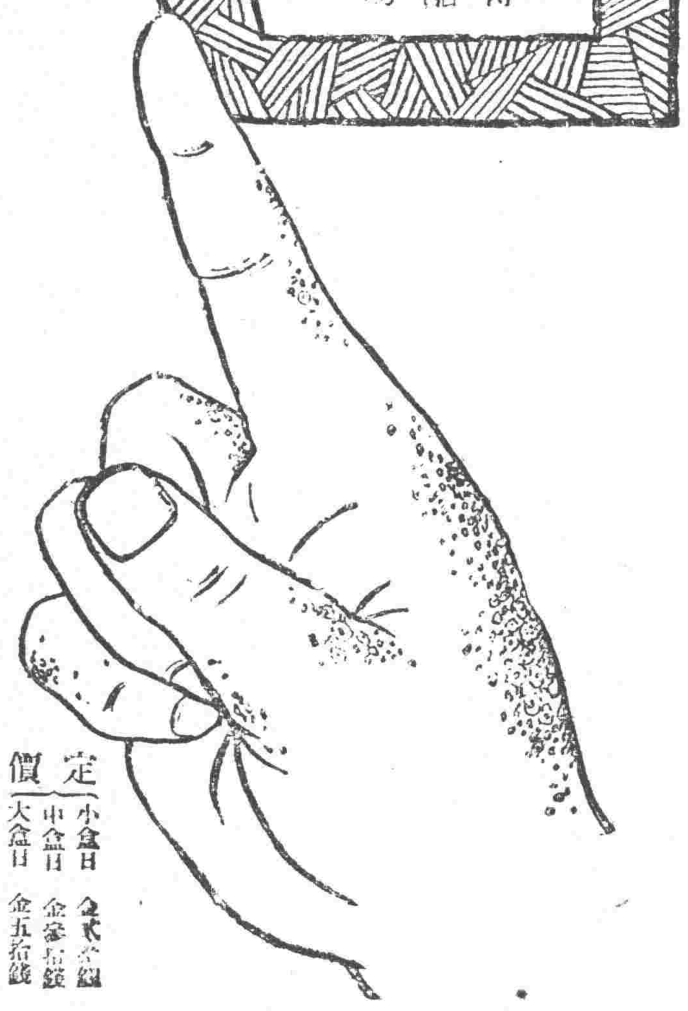

定價　小盒日金弍拾錢　中盒日金參拾錢　大盒日金五拾錢

發售本處　東京市京橋區新榮町　仁命堂大藥房（電話京橋二二〇一番　振替東京一九〇五番）

大阪市北區本庄中野町　仁命堂大藥房（電話北四二二三番　振替大阪三二八〇番）

發售支處　大連浪速通　日本賣藥株式會社

代售處

奉天小西關大街　佐藤廣濟堂
長春三笠町　宮崎大藥房
安東縣市場通　一木大藥房
哈爾賓傅家甸　山本大藥房
營口永世街　東亞大藥房
大連監部通　東亞大藥房
大連浪速通　井上誠昌堂
奉天小西關大街　井上誠昌堂
營口元神廟街　回天堂藥房

各埠大藥房均有經售

諸君台鑒要治花柳病症除根不犯可速往何子範醫社處去看新由上海運到真正德國藥針特别減價一半保好楊梅入骨並下疳橫痃潰爛花柳專科　何子範謹啓

奉天城內慶豐胡同
哈尔濱道外新市街

化粧次序

双美人牌香皂　双美人牌洗臉粉　双美人牌雪花膏　双美人牌花粉　双美人牌頰胭脂　双美人牌刷花粉　美人

擦面最宜
双美人牌香皂

由四十年之永經驗與最新科學之應用製成世界的優良化粧香皂使顏不粗盡美唯有美人牌香皂

老刀牌香烟

老刀牌烟味之佳美不但吸者心曠神怡即聞者亦莫不栩然意適

三井洋行

東三省新聞

▲奉天▼

○建築濱黑路近訊

關於建築濱黑鐵路一節張總司令主張由官民合辦等情曾誌各報茲經張氏派員查勘之結果業將應行設立車站之地址勘定計濱江黑河漱江拜泉海倫綏化呼蘭等處至其餘各處小站俟將來全綫告成視各處之情形再爲添設其進行辦法官界由張氏發起凡三省文武官吏均應入股一面由各法團向商工農學各界及富紳等募集股欵一面派員購置材料云

○奉營航郵 溯始實行

奉天營口間之長途航空郵便前因營口飛行場經雨泥濘不堪遂改爲四月一日實行茲據確息果於昨（四月一日）上午照原定計畫於上午十一時二十分由奉啓航經南滿路沿綫之遼陽海城等處駕駛員係趙翔陸隊長及隊員馬旭東與其他一名共計寄去郵件四口袋於下午二時許接該處站長宋夢紹與總司令部及航空處等各重要機關來電報告該機已於下午一時許安抵營埠機員均安請釋廑系並云營站計收受郵件除中外信件不計外尚有日本軍官之郵件三百六十件當於明日回航寄奉云云聞張總司令及航空處張總辦以下合處人員無不互相慶祝並與趙駕駛員等去電致賀

○川村社長回國 之行踪

川村滿鐵社長于二日早由連埠來奉係因某項公務回國一行是日午後往訪張總司令藉表應酬之意豫定三日早由安奉綫離奉取道朝鮮回國云

○王占元返京在即

韓旋奉直和議代表王占元氏此次來奉與張總司令接洽各項條件現在業有端倪故定於五日內由奉返京覆命云

○舉行春操之近訊

舉行陸軍春操日下正由整理處分別計劃據聞張總司令爲視察平來軍隊整頓之成成績及昭示愼重計屆時親自蒞場爲大操總監並擬預備價値最重之物品若干充作獎賞云

○定期甄試縣知事

王永江省長自去歲爲錄取眞材舉行知事考試後爲整飭吏治以重地方起見曾規定每年甄試各縣知事二次以昭鄭重聞本年上半季之甄試期定於陽歷六月一日刻已通飭各縣知事知照云

○赴日視察團消息

前月中由滿蒙文化協會主催之東三省實業家赴日視察團已於二十五日由奉天省城啓行經過朝鮮京城等處二十八日行抵大阪開始視察茲將其連日經過情形記錄如下二十八日晨抵大坂當時如大阪市長大阪商業會議所大阪各新聞社俱到站歡迎下車後先至大阪朝日新聞社視察略用茶點午後一點鐘受正金朝鮮三井兩銀行一會社之招待宴午後七時至每日新聞社受該社之歡迎筵宴二十九日受大阪撫順煤銷售所之招待是晚出席於日華協會大阪商業會議所主催之歡迎大會到會者有大阪府知事大阪市長及其他實業家共計人數爲八十名當時如府知事市長商業會議所長俱有歡迎詞團員代表答詞致謝由都甲文雄爲之通譯大致不外說明中日提携之必要等語（連日視察各處所乘俱係自動瀛車） 三十日受三越吳服店之招待是晚觀覽日本藝妓之跳舞 三十一日午前九時行抵京都（即日本西京）是日參觀京都博覽會幷遊覽市中各處天氣清明精神煥發櫻花雖已開放尚未繁盛 四月一日出席於京都商業會議所及京都市長主催之午餐招待會席間由市長起立致詞鄭重說明親善提携之不可緩團員一方面由大連新業銀號總理閻之如代表以極嫻熟之日語致答 二日至琵琶湖賬覽午後三點四十二分乘備東上現在團員等俱平安愉快此乃視察團最近之通信也

○臨江縣匪患肅清

代理省長王永江現接到臨江縣知事來電報告前者境內起有大股胡匪五十餘名到處搶掠情勢洶湧因恐貽成巨患當飭警察保甲協力勦擊匪已潰散現地方安堵匪患肅清云

○總司令蒞兵工廠

張總司令於昨一日命駕赴兵工廠先二小時大南門裡及大東門裡遮斷交通不准越雷池一步聞係赴該廠觀察新式重炮約二小時許始行回轅街上秩序始行恢復云

○宮崎師範生行程

日本宮崎縣女子師範學校學生三十二名於昨（一日）日上午九時廿分由大連來奉下車後即分乘馬車赴北陵皇宮忠魂碑等處視察今日早前往撫順即於晚上返奉再乘安奉車經朝鮮歸國又該處男師範校學生五十五名亦於昨日下午六時三十分乘安奉車來奉定於今日視察各處名勝明日赴撫順及赴大連等處視察云

○擬派員赴連見習

警務處于處長爲臻奉省警政完善計現已核定擬派警員若干赴大連見習以資借鏡聞將來加入者不限階級如督視科員巡官長警均在其列其他市所人員亦准參加云

○趙學長電告無恙

東北大學工科學長趙與三前赴德國養痾此間有謡耗之喧傳茲得趙學長個人拍來覆電謂病已漸痊就近在彼處購物約於暑假後始能回國請釋廑念云

○青年會工作預約

青年會現在對於信徒教友各青年分子預定一種工作之規約係於一年內務須按照個人志願之學業或職業尚而外須儲欵三元捐助貧苦者二角多多益善藉以養成高尚之品格云

○張顧問赴北視察

東三省保安總司令張作霖氏爲整頓軍紀起特派軍事見顧問張蘊柏於三十一日起程前往吉江兩省視查各地防軍之成績云

○榮淑章因公來奉

吉長道尹榮淑章氏因地方某項要政特於日昨（一日）搭車來奉面謁張總司令及孫副司令陳述一切云

○郭旅長公畢回省

陸軍第六旅旅長郭茂宸前者因公北上赴馬仲河等處校閱軍隊業已有日茲聞已將公務辦理完竣旋以省內要公甚多亟須回省處理一切是以于三月三十一日夜間乘北來之南滿車來奉當即入城晉謁總司令陳述一切

○兵工廠開礦中止

兵工廠所留各礦原定今春開採茲聞因經費關係及其他種窒礙業經當局核定暫緩開採至對于開礦預定之經費現已變更用途併聞其中止之故除以上關係外尚因無人負責所致云

○兩縣教員懲獎錄

教育廳據莊河縣視學陶盛德昌圖縣視學王作霖呈送視察各該縣學務報告謝廳長即據其所報告成績將職教員分別懲獎於一日飭莊河孫孝宗昌圖牛南兩知事遵照執行（一）莊河縣應即撤換者教員于林章杜達文李文峯記大過者校長楊相仁時忠信應飭改者教員李學儒于學道孫天昌許召南張恒泰于舜亭孫義明孫雲瑞王景發許新光初曉春任振東盖銘三高慶包衛國林春芳等（二）昌圖縣應傳令嘉獎者教員馬貴林殊垙嘉許者學董王景恩張夢彩應飭改良者教員明振張尚賢王會亭王耀東邢景春左秀峯谷應賜石維嵩楊明瑞梁國賓劉麟甲劉文炳劉濱周穆鵬飈張化宣程九仁曹希聖黃瑞芬趙蔚田等

○教廳飭造一覽表

教育廳以各校一覽表爲調查統計之根據關係重要各校多未塡造送廳該廳亟待彙編乃于一日飭令省立各校及各縣知事轉飭所屬學校按照從前已送之表繼續補送不得缺漏如再延忽定予依例懲處不貸云

○酌減郵費之地點

郵務管理局前因收受吉黑之包裹等郵件不論何地均徵收双費茲以吉黑兩省之交通便利地方仍徵双費殊爲非是是以特決定于四月一日起對于寄往吉黑兩省之郵件分兩種辦法如果通瀛車機地方（即瀛車瀛船）即改爲單費云

○王知事請領槍彈

寬甸縣王知事因境內警察保甲所需槍彈缺乏特於一日派遣警察隊股員進省稟請當局請領大槍三十餘杆手槍十餘枝子彈一萬五千粒聞已准如所請云

○日警署添增巡查

奉天日本警察署長末光源藏氏依照關東廳大正十三年警署增加人員之規定茲於本月一日起添任巡查員十四名以資辦公而免遺誤云

○英文書院設夜班

大西邊門外奉天英文書院爲便利學習外國語言者起見特定四月一日起添設夜課一班專授英文口語等科頃正陸續招生一般有志青年幸勿失此良好機會也

○檢察體格已發表

財政廳設立之稅務講習所因報名人數過多將三十一日之考期改爲檢查體格已誌本報茲聞應檢察體格者一千四百二十四人經公立醫院大夫檢查後將檢查成績交與所長周士升會同教授員長王家駒分別鑑定計認爲合格者有王秉權梁玉堂關玉璽周振東趙宜權李玉璽等八百十七名於一日榜示週知並飭合格各生於六日上午九時仍到第四小學聽候考試云

○各縣紛繳軍草價

警務處對于徵收軍草因瀋陽縣民担負過重前曾請准當局由各縣分担以昭公允茲各縣奉命已向農民將草價徵齊（如畝捐然）近均紛紛繳省數目雖未詳悉但聞頗稱充裕云

○又運到大宗銅鐵

東三省兵工廠由去歲設立亮銅廠一處製造亮銅以備各分廠之用然製造亮銅光須由銅鐵化練楊總辦特派材料處處員赴上海訂購鐵銅五十萬噸業已運至營口兵工廠派員赴營接收云

○財政廳辦公時間

各機關辦公時間每年按時節氣候分三期規定現春令將畢氣候較比冬令每日所差兩鐘有餘則辦公時間必須另行改定每日早八鐘上班十一鐘下班下午一鐘上班六鐘下班由本月一日實行云

○派定新民檢察員

新民司法公署檢察部分係由縣知事執行檢察官職權以行政而兼理司法每遇檢驗案件猶得親往詣驗實難兼籌並顧遂呈請高等廳另派委員以專責成當經趙梯青檢察長核准特派羅駿良爲該縣司法公署檢察官專理刑事案件並將各司法公署均一律添檢察員云

○達王宴外蒙王公

日前外蒙王公單圖汗勒倫吉斯等一行來奉達爾罕王爲親睦交誼計曾負招待專責茲月之一日達王復在府第治席宴會並約一般權要作陪云

▲長春▼

○照章栽樹之通令

吉林省長公署昨通電所屬各縣署云照章每年清明前後應勸導人民栽樹日久養成有用之材又能有益衛生現已屆栽樹時期仰即切實勸導勿稍懈忽云云聞長春縣公署亦奉到此項通電不日即可佈告人民週知遵照矣

▲吉林▼

○四中校長之物色

寧安縣內省立第四中學校校長王子仁茲因事求去于廳長已予照准關於繼任人員正在物色中聞並擬予王校長以相當位置云

▲鐵嶺▼

○嚴禁遊行引痘者

昨聞縣署奉到處令略謂案查同善堂牛痘局每年引種牛痘名譽尚不惡劣本係純粹施行不收費用近聞該縣竟有假該堂名義遊行施種者其實藉資斂財招搖撞騙無所不至殊與該堂名義攸關合令該縣嚴行查禁以維慈善茲聞縣署業已飭屬照辦云

▲哈爾濱▼

○俄要人 紛紛來哈

最近此間勞農代表之來往頗見頻繁交通部鐵路技師伊瓦諾夫現亦來哈又北京路透通信員沃羅荃斯基亦來哈又海參崴外國貿易支部長列烏因及國立銀行員實沃布斯兩氏亦來哈又中央執行委員安杜諾夫及歐的緣庫亦來哈此項勞農派人物來哈之目的如何雖尚未充分判明但如伊瓦諾夫俄國側久擬任爲中東鐵路長官者以故該氏之行動頗爲一般所注目

○沃局長行將滾蛋

東省鐵路局長沃斯篤莫夫受各界之反對屢誌本報茲聞素與沃親近之道勝銀行行長烏里陽氏亦因事不睦故該行已另請舒具爾基接充舒氏已由巴黎來哈諒沃氏職期亦不遠云

○法廳注重傳犯人

東省特別區高等審判廳以傳送俄犯上年屢出危險概以司法警力單弱故耳故擬本年遇有傳送要犯時須請特區警士協助以免發生意外云

○三董事聯袂赴奉

東三省張總司令前以中俄議局部會議關係若將朱長官王督辦電招赴奉會商一切以便討論完善辦法茲聞東省鐵路公司華董事袁潔珊何守仁及俄董事希斯蓋遼夫等三人亦因此事應張總司令之招於三月廿八日聯袂赴奉接洽一切云

○普育校規定課程

東鐵普育學校業將各級課程規定安善中學班爲社會科言文科算術科自然科藝術科体育科小學班爲國語算術歷史地理俄文英文衛生自然工藝美術公民音樂体育女子加縫紉家事烹飪等科云

▲西豐▼

○商務會大開會讌

西豐縣商務會長夏曾霖副會長劉漢臣爲聯絡感情起見特于本月二十五日在商會大開宴會計在座者有縣知事蕭玉泉司法公署監督審判官楊陟峯教育公所所長張羽田警察所長閻志清保甲所長陳秋實及各機關首領賓主言歡頗爲一時之盛云

○第三旅嚴整軍紀

駐豐陸軍第三旅旅長兼東流剿匪司令張效坤誠恐士兵在地面有賭博情事有碍軍人名譽特電令司令部參謀長代理旅長李子清氏嚴禁李氏隨即布告略謂倘有士兵或冒充軍人或身著軍服在商舖聚賭即由該警察拏獲或送信本部立即派員査拏懲辦不貸云

▲黑山▼

○楊校長升任講員

縣立第三小學校長楊九鵬氏於民國七年辦理該校以一級而增至四級由初級而創設高級經營已届七載該校長辦學之毅力改進之熱心乃爲上峯所嘉許茲聞柏知事業委定爲敎育公所事務員兼巡行校範講員楊君奉委後與新任校長王子明正式交替兩清而該校師生即攝影以留紀念云

▲黑龍江▼

○劉總辦委任教官

黑龍江軍官養成所劉鈞衡總辦以本所步科教練頗稱完備惟缺騎兵科頗爲不滿故特委日本士官學校騎兵科卒業生梁鴻藻爲騎兵科教官以期學員造成完材云

○吳督軍伸雪獄冤

黑龍江當民國十二年三月間博克圖督振懷同徐齡岐戴功祥潘連增○老疙瘩買地兩方因算賬不明惹起轇轕督振懷將賬搶去意欲狀訴審連增徐齡岐戴功祥二人各懷鬼胎恐爲敗露因而膠謀於夜間將督振懷甘言誘至無人之處用鐮刀殺死屍身裝入麻袋於次日套牘車拉至沙溝掩埋督振懷之弟督振秀是日夜間即夢其兄慘狀告知被殺情由後將其兄屍身在沙溝覓獲當即在博克圖王區官處報告凶犯拿獲送省地方審判廳審訊以將證人潛逃迄未訊結至八月間督軍赴南營打降匪時督振秀攔輿喊冤督軍以打匪壹晝夜竟將此案忘却至今三月二十四號督軍自奉回江伊又攔輿呼冤並稱前曾求伸雪督軍忘了督軍深以不能爲民即時伸冤爲歉在署兩晝夜寢饋不寧昨二十七號親自過堂提訊見該凶犯等雖堅不承認而氣神恍惚時作囈語且察視其身後似有人影若隱若現督軍大喝曰督振懷之陰魂在汝等身後汝等尚敢狡不實說乎言次三凶犯忽醒將當時如何殺害情形一一供出曲折盡致當即畫押定讞知者莫不謂吳公痌瘝在抱故能感格神明爲民昭雪云

○張道尹公畢返省

黑龍江龍江道尹張講如氏前爲考察吏治起見親赴各縣巡視茲該氏業已公畢于日前返省到署照常視事云

▲綏化▼

○教育會議決事件

綏化縣署二十四日接縣教育會呈請經會議決准予施行各項議案十二件（一）各學校職員由縣監督委任以專責成各教員則由校長延聘以崇師資（二）各學校改行新學制均由初高一年生起（三）初級小學應實行男女合校（四）實行強迫教育以期教育普及（五）組織本縣及省內外教育參觀團（六）組織學校體育聯合會教育同人聯歡會（七）籌設平民學校補救失學兒童之知識（八）各學校應於禮拜日聯絡學生家庭或他校學生爲有益之集會講演道德故事不得仍如往昔星期日放假（九）各學校平時成績應每月彙送縣教育會一次俟教育會搜集齊全於每年暑假開全縣成績展覽會（十）各高級小學校務應按分掌並提倡學生自治會（十一）勤學所應製定學籍簿學生一覽表教學日誌薄等交各校填注以便考核（十二）鄉鎮縣署當即轉請教育總核示矣另有五件（一）各校應注重學生預習事項得酌量減少課本式之教授時間（二）各科教材之選擇應以鄉土爲主（三）各校學生藝術作業應取實用主義而合社會需要（四）教師當詳細研究兒童心理學（五）鄉鎮學校應將通俗教育報或有益社會之新聞畫報等張貼學校外以供衆閱藉開民智此五案業由教育同人遵議施行云

▲盤山▼

○紳商學警俱樂部

本邑教育會長鄭甲五勸學所長王慶九諸君爲活潑身心聯絡感情起見暫假教育會地址創設俱樂部部中備有各種樂器游藝物品凡屆星期假日各界人士咸入部中游戲行見雍穆之風紘歌雅化將現吾邑也

冠蓋往來

▲白金鏞（十二旅參謀長）一日由新民來奉
▲劉淑文（黑龍江省議員）一日由天津來奉
▲候廷弼（農商部秘書）一日由奉去北京
▲王治安（參議院議員）一日由奉去北京
▲富强（東三省陸軍測量部員）一行四十名二日早赴四平街
▲杉浦正雄（旅順防備隊司令）一日早來奉
▲川村竹治（滿鐵會社長）二日早由連埠來奉由安奉綫回國
▲湯原元一（日本教育視察團長）一行一日晚赴連埠
▲楊卓（東三省保安總司令部參謀）一日晚由天津來奉
▲唐巨武（第廿七師募兵官）帶新兵二百四十名一日晚由長春來奉
▲菊池武夫（日軍十一旅長）一日晚返柳樹屯

▲代郵

梅影先生鑒請于七日正午至午後三時間駕臨本館接洽一切本報編輯部

來件

參觀南滿中學校公學堂及第二第一尋常小學校後之感想（續）（羅振邦）

自歐戰以後民族自決之潮流方挾其捲地拍天之勢振動全世凡稍有智識之民族皆不欲甘居人下以亡國三百餘年之波蘭已歡奏其恢復何心之凱歌以亡國百餘年之印度復高揭其不合作主義之戰旗故所謂文化政策軟化手段者在今日恐成爲愚笨毫無效用之伎倆矣日本來華諸教育家皆係學識高深者對於世界潮流之趨勢當較吾人尤爲瞭然即如在南滿沿路支出如許巨額之教費慘淡經營爲吾華設立若干之學校並有許多之教育家渡海而來不辭辛苦爲務華教育若干之子弟此種隆誼盛情吾人寧不敢感謝但爲吾人所不解者何以入南滿中學之學生竟致思想逐漸變化毫無國家觀念而所謂培養國家觀念歷史地理等科之教科書竟採用日本文部省所規定之課本如謂現當國際教育高唱之時人類方有大同和平之趨向不應以褊狹國家主義灌輸於青年腦中然何以吾人參觀日本第二尋常小學校時竟見其訓條要目第一條即大書而特書曰『使學生領略日本之所尊嚴並極力涵養國民道德』而第二小學校教育方針第一條即首重國民精神之涵養凡此種種之矛盾現象在日本諸教育家雖居心坦白光明磊落然吾人實不能不懷疑於其間也吾人以爲在中日兩國經濟上之情形言之日本之所需要於吾華者是多缺米則吾長江流域之米年可接濟日本數百萬石之不足缺煤則吾山西埋藏之煤礦足資助日幾百年之需用以吾國之地大物博無所不有稍分餘瀝便是贍給日本全國而有餘中日兩國如能爲誠意的親美做到如日本武者小路君所謂『人與人無仇根』之程度則將來東瀛三島人滿爲患之時吾人正不難慨慨仗義分吾所有以協濟同文同種親愛之日本諸同胞也且吾人數千年來祖先遺傳之根性向以寬厚仁和爲舉世所稱許所謂人己之見中外之分皆吾人腦海中之所無者也例如朝鮮以亡國喪家之遺民其來吾東三省墾田種稻到處棲居吾人何常存局量褊狹之見而歧視之但吾人敢斷言無論世界若何之強國若不察吾之國民性垂涎吾之富有而企圖巧取豪奪雖施以驚神泣鬼之智終亦不過徒惹吾人之反感遭失敗耳魯案之交涉廿一條之要求即其前例且吾人擁有祖先數千年來所留之文明能同化人而不爲人所同化元清兩代均爲其明顯之證驗以此種深固之國民性欲取其青年如蜾蠃負螟蛉之子朝夕而說之曰類我類我冀收其同化之效果恐徒見其不智也吾人此種言論稍涉質直日本諸教育家或不免以爲逆耳之言而生不快之感然吾人以爲今當兩國力圖親善之時舉凡爲兩國眞正親善障礙之事實必須盡情剗除方可達到預期之目的予爲促進中日兩國眞正親善實現計故不能不將日本在東省教育施行上根本錯誤之各點痛切言之以爲日本教育當局之參考且吾人此種言論出自眞誠更非還自己之詞鋒快一時之意氣所可比尤希望熱心中日親善之日本教育當局開誠採納以爲眞正親善之表示焉

清明植樹

▼學生應取之態度
▼清明與紀念植樹
▼植樹應注意事項

南京大學林科 康瀚農

清明植樹非爲行政機關而設凡農工商學皆應參與親耕勸農之意方可普及於大多數學校學生不當隨衆附和對於植樹典禮更應立於提倡和指導之地位或由學生自治會或由學生另行組織委員會事前籌備如選擇地點購備樹苗租賃農具預定栽植計畫聘請名人或教職員講說森林或植木與人生之關係舉行清明遠足會到附近之名山勝地旅行一路看見翠柏蒼松碧梧綠竹以及嬌桃嫩柳點綴河山如同錦繡途中更不少缺乏植木之處受風吹雨淋以致壤土流失變成小溝更以證明森林能可被護山陵減少水旱設使夜間用幻燈或活動電影演講更爲有益同時如能印發勸林傳單圖畫或舉行通俗勸林演講使普通人民對於植樹節發生興趣有愛惜樹木之心則中國林業之前途其有豸乎

◆◆◆

清明節固是法定中國植樹日但植樹不限於清明節不因爲數年前大總統下令於清明日植樹吾人方植樹即吾人高興之時隨時隨地皆可植樹猶其是生冠婚喪凡値慶賀或弔唁均可植樹紀念因慶弔不過表示與在哀樂中人之同情同情至深切處便要紀念於永久一切禮物既易朽壞銅像碑塔只留哀感吾人所欲表示於人者快樂光榮和美感耳痛苦悲哀和恥辱是個人之事應當秘密毋庸表示於人者顧吾人植樹紀念所植之樹逐逢勃勃生機暢茂意味最深遠時間最長久故吾人生子可請赴湯餅宴之來賓植樹結婚可請來慶賀之來賓植樹推而至於畢業升官歡送會或歡迎會均可以植樹紀念若長途旅行到名山勝地吾人通常均喜題壁作詩以留鴻爪作後來紀念但詩賦題壁易于磨沒不如植樹紀念留得久遠他年舊地重遊亦有植樹如此人何以堪之感至用植樹紀念死者更足以表示其人生前之事跡和功業動後人之景慕也

植樹紀念並非新奇之事在吾國古時和歐美各國早已舉行茲舉例如下

閩省延平之間凡人生子必擇山一方種植樹木迨二十歲後婚娶之時即伐此樹爲聘禮及婚禮用費意至深法至善以故該地山林峻秀人口繁盛誠宜推而行之以及全國庶乎森林振興不勞而獲（森林學大意）

貴州天柱縣攏洞柳溪登鰲高涉葛蒲等處男女均以植木爲業女子所植之木他日即爲出閣時之嫁妝費（商農公報）

蔡襄爲閩部使者夾道種松以避炎熱人至今賴之（閩志）

寇萊公知巴東縣手植雙柏於庭民比之甘棠謂之萊公柏（燕談）

白樂天爲蘇州守時恩信及民皆敬而愛之嘗植檜數本於郡圃後人目之爲白公檜以況甘棠焉（中吳紀聞）

汝州掾樹極多富鄭公知時州手植數百本于後圃中（菊坡叢語）

溫自江陵北伐行經金城見少爲瑯琊時所種柳皆已十圍慨然曰木猶如此人何以堪（桓溫傳）

惠開爲少府不得志寺內齋前花草甚美悉鏟除別種白楊（南史蕭惠開傳）

霸城王之整姊嫁爲衛敬瑜妻年十六而敬瑜亡手爲亡婿種樹數百株以誌哀思（孝義傳）

數年前江蘇督軍李秀山壽辰一概禮物不受各僚屬均買樹苗在南京窑地栽植

去年英美兩國兵艦先後往過青島地方人士開會歡迎當由該艦隊長官在青島第一公園植樹以作紀念

此外東西各國因爲各項事情植樹紀念更不勝枚舉矣

◆◆◆

不是清明時方可植樹設使栽種得法一年四季均可植樹不過最適宜之時是在春天冰凍已消樹葉未生吾國面積甚廣氣候適殊故不能一律植樹最適宜時期是在陰凉潮潤之日至於晴天多風不大適宜而清明植樹雖是大總統明令頒布應當如期舉行不過在北方各省氣候較遲清明節日固可植樹在西南各省早行夏令樹木生長期已經起頭此時栽樹離期存活莫如由各省斟酌天時氣候自定日期之爲愈也

通常均以爲樹木埋在土中便能生長此實大謬樹木與其他花卉鳥獸無異栽植管理稍有不當便不能活故未栽植以前應將損傷樹根用利剪剪平略去樹枝掘穴深廣得中施加肥土設使一時不能栽植應放在陰凉地方用青苔或樹葉雜草把根蓋好或埋在土內假植數日以免樹根被風日吹晒乾燥之虞

栽樹之時樹根要伸直不可彎屈應栽至和未移前一般深淺或比較略深一二寸不可過深或過淺用肥土蓋上緊緊踏實澆水以後再蓋上砂土一二寸須十分輕鬆免得下面水分傳達上來蒸發乾燥再加上支柱以免被風搖動樹根也

要之清明植樹是中國法定日期凡是中國人均應如期舉行不過吾人不但清明應當植樹卽隨時隨地亦應當植樹吾人爲個人之娛樂爲社會之安寧爲國家之富強植樹乃吾人之本分吾人之義務亦是吾人之權利

中國同胞大家起來快快預備鋤鏟吾人植樹去

本城金銀

●奉天糧行市（四月二日）

大豆 二元[illegible]角〇〇分 青豆 二元〇角〇〇分
[illegible] 一[illegible] [illegible]豆 二元[illegible]角〇〇分
大麥 二元五角〇〇分
小麥 二元六角〇〇分
高粱 一元二角五〇分
包米 一元一角五〇分
粳米 三元六角〇〇分
元米 二元二角〇〇分

●各地電報

倫敦銀塊 三三片四分一

▶奉天交易所 四月十三日限鈔換金
寄附 一、六七
最低 一、六五
最高 一、六八
大引 一、六七

二月)日限鈔換金
寄附 [illegible]
最低 [illegible]
最高 [illegible]
大引 [illegible]

現貨銀每兩換小洋 二元三角五分
足金每兩換小洋 七元三角〇分
赤金每兩換小洋 七元三角五分
紋銀每兩換小洋票 二元四角〇分
現銀每兩換東錢 [illegible]六吊一三文
[illegible]

●東三省官銀號匯兌行市
本號現大洋 一元六角〇分
上海匯現銀 [illegible]
上海匯大洋 一元六角[illegible]分

北滿附送

本報自三月一日起將大北新報改爲單張（內容分時事要電濱江新聞各地商況及其他等項）加入本報附送凡在左開各地方發行者不另取報費其在左開各地方以外讀者仍酌收報費以副[illegible]雅意

神皋雜俎

本欄歡迎投稿

小說 藝妬 (五二)

(谷崎潤一郎作 穆辰公儒丐譯)

第六章

在那躺椅上面。還懸着一個日本式的舊蚊帳。燭臺便放在旁邊那張桌子上。這時大川見青野睡得正濃。便用左手。把那條褲腰帶捲一捲。握的很緊。然後徐徐把那蚊帳由青野的頭部捲起。搭在胸際。此時青野還是睡着。只見他張着口。把那油垢的衣領。壓在枕上仰臥着睡呢。他的鼻孔。非常汚穢。那毫毛已然長到鼻孔外面。他睡夢中的呼吸。十分沈靜。和大川的呼吸彼此相應。微微作響。他的下衣襟。却捲到上邊來。露着兩條瘦生生的腿。他的睡像。實在不甚好看。儼然是個屍骸。令人看着怪可憐的。

大川此時猛然把那條腰帶。套在青野的脖頸上了。不想青野的唇邊一動。喘了一口氣。至粗且蠢。他的眼睛。飛蛾似的倏然睜開了。大川用盡平生之力。兩下一勒。只聽青野猛獸發吼一般。呻吟起來。隨着便飛手抓住那條腰帶。狂猫一般。由寢床上蹦起來。

『是你。是你。還是你殺我來了。大川君！』

他的呻嘶聲音。又似怒號。又似哀泣。在大川什麼也顧不得。他的腦子裡的沈着和冷靜。也不知那里去了。此時他完全被狂暴和殘忍所支配了。他飛身跳上寢床。騎馬式。跨在青野的身上。那里容他起來。兩隻手便如找瓶塞一般。懸着青野的頭。左右亂搖。此時青野的上身。已然挺起。不知怎的。一口却把敵人的左腕咬住。死也不放。他二人你掙我撲。一個蜘蛛團兒似的。滾到地板上去了。兀自不住的相拚。此時大川偶然用右手由那破火爐的旁邊。拾起一根鐵火箸！

他們雖然很猛烈的抵抗着。在青野因爲咽喉被絞。已自覺得十分危急。他以爲完了。沒有救助了。一定被殺了。他雖然這樣想。依然抵拒着。忽然覺得頭頂上。有一物。磐石一般重。很猛速的打下來。他覺得腦袋一昏。便如山崩相似。作了一個大響。倒在地下。他的頭部。直撞下去。把地板都撞彎了。稱錘一般。垂在那里。耳口鼻。彷彿被泥土或是鉛汁澆灌了一般。把他的腦中全行堵塞了。他的氣息。漸漸遠了。便如被撲的蒼蠅一樣。一擊之下。已自無常了。他的屍骸。既醜且硬。倒在那里。一動也不動了。

◆◇◆

在這夜兩點以後。有一個紳士。穿着黑色開襟洋服。戴着茶色廣簷帽子。留着八字鬚。神態很悠然的。由衣巢鴨精神病院犄角上那個派出所前面行過去。向駒込神明町那邊去了。警察見了。由後面把他叫住。問他是誰。他不慌不忙。走回來。由衣袋內取出一張名刺。上面印着「東京帝國大學。教授法學博士。松村敏雄。」遞給警察。很自然的說。「我到小石川原町〇〇。博士家下棋去了。不想却這時候了。如今我是回駒込的本宅去。」

『是。那麼您請吧。』

警察很殷勤的。致他去了。

大川便這樣。一點也沒惹人注意。很安然的。回到他的書室。息燈睡了。方纔那張名片。也是他特意預備的。零買來的鉛字。自己印刷的。(未完)

社會小說 珍珠樓 (七) (冷佛)

第一章 醜夫遇艷

登時把臉色一紅。怵怵怛怛的笑道。俺是大名府的。你老上姓啊。次孳因說話字音。不甚淸晰。子末亦未能聽懂。陪笑說道。好了。好了。我們也都是關裡人。一處的大同鄉。實不相瞞。我亦是保定府人。因上奉作買賣。在奉省落了戶。所以說話口音。也俱都變了。說着。答理答訕。湊近一處。自稱姓孫。號叫子末。次孳也一面說話兒。讓至屋內。子末也原本有心爲到他屋裡看看。黑話叫洗洗身上有錢沒錢。核計那金錢行李。共値多少。二來爲就棍打腿。謀求進步。因看那次孳神色。很是有錢。雖是無多。眼前要看戲嫖娼。臨行若叫這次孳還補店飯賬。准能以不爲難。因就笑道。鄉親。你這次出關。是所爲尋人呢。還爲找事呢。次孳也心太實。一見鄉親。料無外錯。當日就一五一十。把帶的幾個資財。存在北京。到這兒要作個買賣的話從頭至尾細說一遍。又回有鄉親劉二。在這警察署。充當黑帽子。詢問子末是認識不認識。子末因久慣跑外。曾在開原。見過劉二。這時又一說認識。喜的次孳。越發高興了。忙與子末斟了盞茶。子末也回到房中取一張新式名片來。次孳也粗能識字。接過一看。見上面官銜條子。印有不少。一個黑龍江某旅某營的稽察。一個某會的會員。又寫是某處學校畢業。叩其究竟。一概的瞎寫朦事。次孳也胡裏糊塗。看了一過。二人又叙些閒話。子末又切切囑咐道。閣下一個人出外處處可多要留神。外邊事情。可不比住在家裏。稍不留心。就能被騙。次孳亦心口誠服。連連答應。又由那劉二序著。不是外人。看他人是個軍官。更爲恭敬。那知這一加近便。不大要緊。由此就受了大害。(未完)

筆記

▲文藝叢考(續)(陶明濬)

說詩雜記三十

詩之結搆。不可草草。必須臟分殊事。部居別白。如將兵者。三軍之師。十萬之衆。苟無壁壘之界劃。營伍之區別。未有不臕汎殺亂者也。詩亦猶是。取無限之情境。無限之事理。若無一定之格式。以爲控御。幾何而不瞉亂旅靡也。講詩格式之書。以齊巳風騷旨格。爲最詳備。玆節取其略。而附以解釋。如詩之十体。一日高古。謂生今之世。而抗心三代之上。凡知之見。於是乎除。二日淸奇。謂風度卓卓。有以異於常人也。三日遠近。或言近而指遠。或取小以喻大也。四日双分。取兩種物象。兩種意境。綴於一句之中。而映帶成趣也。五日背非。自抒已見。不顧當世之是非也。六日虛無。醉心老莊之旨。一死生。齊得失也。七日是非。臧否人物。優劣判然。而一無所混也。八日淸潔。如明珠仙露。挹太顥之淸英。收元氣之茫茫是也。九日覆粧。取眼前之山水風月。而反覆尋繹之。加以粧飾。自然美妙絕倫。可以賞心悅目者是也。十日闔門。萬象森羅。藏於靈府。而溫蠖鬱氛。不足以攖者是也。

又有詩之二十式。皆謂詩之興會與標題。一日出入。因出入之既。所見之風景。而隨意諷詠之也。二日高逸。胸中所有。非俗物所能窺測者也。三日出塵。語語超絕。食烟火人。萬不能道出也。四日迴避。塵世俗人。功名利祿。避之若浼也。五日井行。行止坐臥。所嘗與共者。白雲之外。山花山鳥而已。六日艱難。人情詭詐。世路險巇。身之所遭。乃慨乎其言之也。七日達時。孔子之聖。正在乎此。詩人法之。則無致遠紅泥之誚也。八日度量。神仙中人。邃濮間想。研桑心計。要不能登於大雅之堂也。九日失時。不求人知。不求世用。功名塵土。還我初服。然後爲詩人。豈非失時者乎。十日靜興。泉以靜而生。神以靜而王。詩之起源。必出於此。謂爲詩之本也。亦無不可焉。

戲評

▲張帥壽戲拉雜談 (佩韋)

此次帥府壽戲。著名名伶。幾乎完全出台。是以外城戲迷朋友。多來函探詢詳況。苦難一一奉復。乃將十二十三兩日特出傑作。登諸報章。權作函復。

張敞畫眉。朱素雲去張敞。尚小雲去夫人。小翠花去侍兒。素雲細翅藍冠。松鶴藍袍。極合京兆儀容。念白亦淸脆可聽。小雲自花園歸來。紅巾蒙頭。身披猩紅斗篷。手執鮮花。卻是未曾梳洗者。夫妻對語時。僅談色相。不及公事。是爲京兆寫照。小雲擲花之嬌矜。翠花之從中揶揄。素雲之因愛生畏。如火如荼。演來極形盡致。畫眉一場。尤令人捧腹叫絕。

英傑烈。賈多才去媽媽。王蕙芳去姑娘。多才妙語解頤。自然流動。蕙芳較前肥胖。嗓音亦低。但作派尙好。上段鐵弓緣。是玩笑戲。下段九陣風去假王福剛。女扮男粧。男又變女。忽男忽女。念白工架因時不同。較辛安驛難之萬萬。九陣風非常費力氣。博得采聲不少。

悅來店。此劇爲王瑤卿拿手好戲。去何玉鳳。衣急粧短後衣。彈弓寶刀。極合女俠身分念白爽利。頓挫有味。金仲仁去安公子。活傳出是一個遭困苦不書門之呆書生。到店見十三妹時。疑盜疑俠。十三妹搬石塞戶時。公子驚呆神氣。說假話跪求饒神氣。形容都好。等到說出眞名實姓來。十三妹陡現一種同情傷感。乃慨然允助千金。臨行時反覆叮嚀。且休先走。乃呆公子信聽天言。竟自先走。比十三妹得金回店。詢知公子先走。焦灼之狀。作到十二分。眞是難能可貴。瑤卿嗓音太壞。減色不少。惜哉。(未完)

衛生

▲性的衛生 (醫學士高文翰)

孟子云。人少則慕父母。知好色。則慕少艾。可見男女愛情。人自少年俱有之。但其中之利害。罕有能洞悉之者。尤可歎者。此種知識。不得於父母之訓誨。師長之教導。乃得之於市井無賴之諧談。與自己暗中之經驗而已。固此傷身敗家。流連忘返。頹自弃之志氣。廢事業之成功者。不知幾千萬人矣。今按最新醫理。提要述明。藉以脫少年身心。不應受而受之種種痛苦焉。

一、夢遺。夜間遺精。乃少年體壯者常有之事。如十數日一次。絕屬無關緊要。迺近來奸商。每欲藉此漁利。張貼廣告。謂遺精夢洩。其病最險。苟不速治。必致難痊。日久陽萎不擧。斷絕後嗣。一般少年受其欺騙。惶惶然寢食不安。而又赧顏以直白諸父兄。殊不知此乃生理作用。大可不必求醫治也。惜多人隨此種漁利之醫士網羅。耗有用之金錢。喪男兒之志氣。其害可勝言哉。然如夢遺過勤。必須注意。有時因慾念太熾。房事過度。酒食過量。缺少體操。睡時仰臥。致陽萎常受激惹而起。凡此皆有害於身心及生殖器。若能節制飲食。勤時體操。屏去嗜好。通利大便。寡欲淸心。專心事業。臥時側身。久成自然。則夢遺之病不藥而自免矣。(未完)

史傳

▲辛亥殉難記卷三 (續)(武職傳)

趙總兵傳

君諱國賢。河南固始人。少壯從軍關隴。以饒勇善戰名。積功累擢至總兵。記名提督。授廣東潮州鎭總兵。留充武衛軍統領。陸軍第六鎭統制。訓練士卒。宿衛宮禁。朝論倚之。宣統二年之潮州任。會綠營兵弁大裁汰。存者不足資扞禦。巡防營隸潮州知府部下。總兵勢益張。三年九月。革黨起。羣情汹汹。知府陳兆棠。開城迎降。君引大義責兆棠。不聽。號召所部無應者。憤甚。投繯死。事聞。優詔褒卹。加恩予謚。追贈太子少保銜。賞騎都尉兼一雲騎尉世襲罔替。給卹銀千兩。照提督陣亡例賜卹。子趙玉堂。以主事用。尋予謚忠壯。

◈雜報◈

△奉天▽

排長辭職 東三省陸軍第二十五旅輜重營排長胡德三因有他就呈請辭職聞已經蔡旅長照准遺缺擬委司務長某甲升充云

解送要犯 城西大房身附近某村保甲所捕獲馬某一名搜出贓物甚夥帶所訊問供出關係省內某要案聞已派甲兵數名於一日解送來省嚴重訊究矣

囚車改途 道路不堪行走已無可諱言因之改訂停車場係監獄胡同泥濘載塗又不能不將各罪犯逐日載往法廳候審於是將停囚車之場假定在小南門裡分駐所之前凡應行候審者由監中提往該場始能登車當局可謂曲盡其道矣

軍人仗義 孫副司令衛隊兵排長宋顯一於去年五月間因公外出途遇盟兄王長友及王長祿之老母正在沿街乞討遂接至家中即爲更換衣服置買被褥等件因其住宅狹窄復請王母居住於友人家中詎知年老體弱竟於去年十月二十九日因病物故宋某即出資備棺盛殮因知王長友在奉軍三團三營充當連長曾去信通知迄無音信刻已令人往尋云

開獎號碼 奉天儲蓄會於日昨(一日)午後二時在倉庫擧行開第二十四次獎先請財政實業警察各廳派員監視當衆開獎其號碼如下頭獎七百四十四號爲通遼劉秀靑所得二之獎爲六百八十八號爲于治晉十意合徐國忱李會一王裕德等合得三獎八百一十五號爲馬利亞蔣新市任連生王駿喬王子唐合得四獎爲三百七十九號李福堂得五獎一千六百號爲章佩蘅姚鴻利杜裕光趙樹勳合得附獎一千七百四十一號爲白岫雲吳格忱張玉德鄭孚忱合得彩尾六字云

買票被竊 日站於三十一日二等賣票處有日人水谷林藏在該地購買車票未加防備被小綹將兜內金票十五元竊去迨知覺查找已無蹤矣

行不得也 大西關廣生慶油房後胡同近來稀泥成河極難行走一日午後有某氏婦經過其地因初次來此不知深淺遂將左脚陷入乃爭持多時未能拔出結果竟致撲倒滾成一身泥水糊然大罵淋漓而去

多妻之累 南門臉開洋鐵舖之朱某於數年前生意興隆大妻而外又有小妾妻也妾也又係姊妹行同事一夫勢均力敵未既朱某之力不支矣現聞朱某已攜妻若妾外走謀生苦累情狀不堪言云

硬討賭債 大東門外梁姓在東門裡李姓家聚賭輸洋四元五角言明本月二十日還債乃李某需款甚急遂於一日晚七時赴梁姓討債梁某之母出而吵鬧李某不允以致該管警察問明理由將兩造一並帶所送廳罰辦云

乘車宜愼 有商人孔某于一日由長春來奉下站後即僱洋車一輛進城至大西關尋友孔某因道路生疏之故遂下車詢問其友人居處詎轉瞬間乘坐之洋車竟不告而去而行李一具遂被洋車夫拐去行旅乘車可不愼歟

忤逆宜懲 大北門外住有王宜章有母年已七旬不知奉養每日役使其母直如奴婢昨一日其母因勸王早歸致觸王之怒當即拳脚交加將其母毆打不堪其母無奈逃出門外暫避其鋒有子如此誠不如無亟宜懲處以爲忤逆者戒

竊案糾葛 兵工廠代造處差役張彛德前已因事被革忽於上月三十日借得其兄之門証混於廠內將代造處某處之衣服與丁某合夥偸出當洋十八元丁某分洋八元臨走時將衣箱以火焚燒不知是何緣故無奈將廚夫捆綁嚴訊理由該廚夫實不知情逼迫情急遂謂曾見張某來此院內即派人將張傳訊供稱與丁某合竊分洋又有二人被逮者雖無証據亦皆捆綁時下尙無頭緒不知如何罰辦他報謂業已槍決皆屬子虛云

女生淫濫 小東關天齊廟後胡同住戶蘇姓女文範年方二八曾肄業大東門裡某校淫蕩性成初則與人有桑間濮上之行繼竟暗操皮肉生涯除在家招引狂蜂浪蝶外且有串店之行其父母利其能致多金不但不禁而且縱之近因與小西門裡某衣莊之闆某(齊小白之流)熱度甚高該莊陶某羨其艷麗設法亦與該女通情因之闆陶間均含有酸素其母恐出事端每日於散學前親自赴該校附近守候詎知該女於放學後日與闆某携手西行赴華昌客棧作巫山之會陶某聞之恨甚聲言非達到破壞之目的不止云云

妓女降等 平康里蘭香班搭住妓女紅玉近因徐娘半老姿色已衰門前極爲冷落用度浩繁入不敷出又兼與該班廣出意見遂移幟於三等紅春班搭住而一般舊識者尙咸往捧場云

△吉林▽

經理問題 中日合辦華森製材公司正經理原由日人細野喜市充任玆細野因被本國鄕里選爲候選衆議院代議士已經回國將來不能回其正經理遺席據聞華經理柳香庭君有繼充之望正在醞釀中日人方面尙招爭執云

△鐵嶺▽

旅長校閱 東三省陸軍二六旅旅長郭松齡君奉上峯命令于月之三十一日來鐵校閱本城駐防第三團一營及機關槍連各軍隊成績優劣以便整頓云

視學查學 縣視學武郁周君以本縣城鄕各校開學有日而各校學生足額教員是否盡職若非親身調查殊難懸揣故于日前該君業將城內各校徧查完竣復擬于四月一日再赴四鄕各校調查云

△哈爾濱▽

惠及福兒 道外正陽七道街婦嬰醫院院長任女士係由英國醫院畢業對於婦女小兒諸科醫術甚佳近鑒本埠福兒院福兒甚多又値此時正種痘之際故於日昨托人與福兒院倪院長接洽如有福兒患病及種牛痘者可隨時送院調治分文不取以重生命若該女士者可謂熱心公益云

招募警士 東省特別區警察第二分署現因警士不足應用特於三月廿九號張貼廣告招募三十名並有四項限制(一)須文理通順者(二)身高五尺以上者(三)十八歲至三十五歲之間(四)須有妥實舖保云

設音樂會 哈爾濱霍爾瓦特中學校音樂教員沙拉平擬在哈埠組織古斯列爾音樂會並擬具會章三十條當呈請市政管理局准予開辦該局以事關非小未便擅專旋又轉請行政長官公署核示云

△西豐▽

來豐放餉 保安總司令部諮議李長陞奉令發放駐豐陸軍第三旅軍餉李氏奉令後帶領隨員差弁于本月二十一日到豐發放第三旅軍餉按照該旅點名冊親手放發以昭核實

△台安▽

股員榮陞 台安縣警察所行政衆衛生股員趙元捷少年精明作事老練久爲上峯所嘉許惟該所職員薪金過廉大有入不抵出之勢故趙於月前曾往長春督軍署謀差於昨廿四日回縣詢之趙氏現已得吉林督軍署軍務課委員定於本月二十八日前往任事所遺股員一缺聞胡所長以該所書記長李自玉作事老成堪升斯職惟李氏堅辭不就故繼任者仍無定云

△通遼鎭▽

軍官更動 東三省陸軍騎兵第一旅五團二營副官因有他就稟請辭差業經照准所遺副官一席以二營五連排長高某升充排長一席以二營司務長張某升任所遺司務長之職以二營稽查東某升任聞東久在軍界前充排長老成練達此次榮升甚爲稱職云

副官辭差 東三省騎兵陸軍第一旅上尉副官李子良君因有他就於前辭職所遺一席正在遴選之中

福照開張 本邑南大街長盛樓舊址歇業後經王星垣蕭藎臣並某要人函邀奉天福照樓財東撥來原人因蕭君前在省開業有年被友函請組織分號將該處房間改換一新內容設備齊楚山珍海錯鮮菜俱全所有皂上堂齊皆由省聘來於廿六日下三點晏請官商要人有穆旅長常恩波保甲所長及儲材糧棧鉅紳等杯酒言歡頗云熱鬧

妓女愛國 本邑南市場平康里天寶班妓女金紅係津產善於言語應酹週到姿容中平有友談及紙烟優劣該妓即以中國南洋兄弟愛國牌香烟最好余友要吸粉刀牌香烟該妓謂日人吸敷島烟不吸別國香煙何以華人偏吸外人之烟是無愛國之心我係女流身墮靑樓尙能愛國爾堂堂男子專吸外國之烟豈不羞乎游客聞知俯愧稱善

梨園起色 本邑南戲園慶樂舞台座客減少該園主前由津聘到名角張彼樓帶來七名陪角於本月二十九號晚打炮先演鐵公鷄去馬童武術精奇耍七截鞭三截棍甩大旗最有所長往觀者滿園擠擠無不鼓掌叫好云

△綏中▽

學警上課 本縣警察教練所第八班學警於本年三月十五日已屆六個月畢業之期考畢散班現由各區警察選送新班學警共三十名計四區每區送六名遊擊隊送六名已於四月一日開學授課矣

△興城▽

醫界頹敗 奉省他縣醫學研究會早經成立數載於玆惟興邑則無之自去歲舊年終經警所致驗一次其中有避不前來者當場面令設醫學會迄今殆無一人提倡按城關論有數十家四鄕有百七八十家統計不下二百上下戶醫學精通與否不必分論想將來當局必有一番取締以重生命而資醫學進行

取締塾師 本邑教育公所接奉教廳令畧謂各縣去歲攷試塾師已經實行其中有充數未應試者雖保必無惟塾師係教育之基礎若不加以取締實於教育前途大有攸關故須嚴加注意不可忽略云

△開通▽

副官勤能 本邑駐防奉天騎兵第二游擊隊統領部上尉副官嚴春台自任事以來晝夜勤勞每日早八時辦公晚八時退寢整頓一切內則添設收發文簿夕則接待來賓於昨二十九日程統領公出當即委副官爲留守官派衛兵巡查要隘爲商民造福無微不至到任半載成績卓著商民感佩口碑載道云

△新立屯▽

慘遭匪斃 本鎭商人張化呈現年六十五歲前曾爲德增店執事人極老練作事忠誠於本月二十八日赴黑山辦理訟事行至鎭南馬家窩堡村北突遇馬匪二名均持手槍攔阻去路逼令下車經張某一再分辯該致觸匪之怒當即開槍擊之連發五六彈首彈中於口內次彈中於咽喉餘彈均中胸部張某受傷過重當時斃命爲狀至慘閭鎭聞之深爲駭異或係仇殺或爲刦財不得而知矣現經警察第五區赶速呈報縣公署外並將車夫李某拘押以便傳訊嗣後如何容訪再誌

△樺甸▽

會長恤貧 商會會長范允邑元以樺水災後民食艱窘倏屆青黃不接之時難免變生意外遂托友人函購小米三百石朝陽鎭磐石縣均有回信必俟開河後始能運到高監督慈祥爲懷對於斯擧極爲贊成副會長陳景洲極力贊助乃以德源泰所存谷子多倉商允朱倬庵財東撥以發出救濟市面而接民食云

施舍棺木 樺邑三道街李媼年登七旬乃夫早故該媼孀居艱苦度日鞠育兩兒長子春華不務正業遠方爲兵次子春榮遊手好閑刻在磐石閭閻家宅該媼形影相弔忽患疾病一命嗚呼屍儳竟日無人收殮嗣經山東會胡會長聞知即派辦事長和寅東運棺一口前往殮居俾免屍骸暴露而重人道云

公送匾聯 樺甸縣知事高抱荃氏自客秋水災後涖任以邑除暴安良保赤爲懷諸般德政不勝枚擧闔邑戴德正功謳歌上峯忽將高氏調任舒蘭各界以爲挽留無術當經各界領袖范允元王子勳于雲欄胡擊宇以及七區公民等恭送傘一方金質紀念章一枚對聯一付其文係德行由天性承乏樺甸値水災之殘餘救全飢溺難民咸稱一邑福曜政事本文章治敷輝江施道德以感化喚醒澆荒愚氓同頌萬戶賢侯旅樺山東會恭送對聯一付其文係簡賢任親劇首憐斯民積困協紳商籌救濟之宏謨公眞有功樺甸行政惟慈惠重念魯人多艱勉會館盡自治之天職君實無忘桑梓云

△拜泉▽

院長得人 本邑陸軍騎兵第二旅官醫院潘儒風院長對于醫術大有經驗頗稱彭旅長約來特委爲本旅官醫院長本旅內軍人無論黑紅兩傷手到病除兵士無不歡迎不但如此貧民患病者無論內外兩科來院求診者藥資分文不取本邑紳商均稱頌不置云

△葦沙河▽

善擧可風 本城滙東里餘地近葦沙河流岸山水四溢行人苦之久矣去歲本地關帝廟(名興龍觀)住關道人覩此情狀將修橋補路之擧引爲已責出半生自積之金大動土木與工以來聞共化費大洋二千餘元玆已落成出帖邀請各界于三月廿九日觀橋行人咸稱便利云

居間疏通

本欄 投稿準具別名然必須另具眞實姓名住址加蓋名章否則無論事實如何概不揭載

◈質問之部◈

▲哈爾濱道外福壽堂台鑒鄙前閱本報見貴堂廣告內有鼠瘡擦瘡膏一欄但不知此膏專貼已破之瘡耶而不知未破之鼠瘡貼用此膏能令其不破而保全愈去根否專此敢請貴堂早速答覆是爲至盼 郭富臣

▲奉天第四監獄王典獄長鑒貴監囚犯王慶彬每晚回家住宿仍是欺壓鄰里復行其舊日淫威並有假借貴監名義攬擾地方情事而貴監不加管束不識貴監對於該犯另具一種若何待遇務乞明白示知以釋疑團爲盼 五台子公民

▲張書岐仁弟鑒自別以來不覺六七年矣每欲裁箋問候奈不知通訊地點又不知現作何事殊爲悶悶今假居間疏通欄內訪詢弟之居處以便將來往返通信望乞示知爲荷(現在開原縣公署第一科尤差叢鼎山謹啓)

行市

上海銀塊 上海標金 一九三兩五

天津中交每元換小洋 六元〇角五分
哈爾濱現大洋票對小洋 四元八角〇分
金票對小洋 三元四角五分
鈔票對小洋 五元七角〇分

北京匯大洋 關裡匯小洋 大洋券票匯本省各地不加 金徵

大北新報 取費區域如下 計開 一、黑龍江省全境 一、中東鐵路南段張家灣以北全境 一、中東鐵路東段哈綏間沿綫及鐵北全境

清血解毒 喜肥力

凡人之生長皆賴乎血液之週流而血液之週流乃所以健康肢體舒展氣管之關要也故血液稍有虧損體質因之衰弱敵染力繼之而減少外毒遂乘虛而入即醫書所謂血勝毒則敗之血敗毒則勝之實斯也然毒性不一毒質各異論毒之最烈者莫甚於花柳毒也輕則害及理終身重則傳遺後嗣設治之不善即有性命之虞凱輯氏兄弟大醫生洞觀斯情實難袖手故採選上等清血解毒藥材經專門化學藥劑師提取精液毫無雜質藥性溫和而不猛效力宏富而不燥爲違和者易於服實係清血藥中之一大王也凱輯氏兄弟大醫生聖藥喜肥力係清血解毒無上之佳品此藥功能清理血液洗除週身之濕毒及諸種潰瘡使病者添置白血球增加敵染力發達筋肉活潑血液專能滅逐穢質使毒循序而出不遺根基凡服此藥者定能同離病域而登壽世非虛語也　凱輯氏兄弟大醫生內服清血解毒喜肥力

主治　清血解毒　除濕化瘀　皮膚瘰癧　梅毒痂瘡　骨節疼痛　瘰症潰瘡喉鼻睛亂　升頂歸後　梅性疥瘡　濕擦腳氣　毒性結核　軟硬疳症　血分不清　虧氣虧血　男婦各種　癆虛　及婦女花柳梅毒症　或毒性滑孕　或因毒閉經　或梅毒化胎　或子陷作潰　或毒串終身不育　赤白帶下　信水差前差後或終日淋漓不止　以及脫落毛髮　頑毒痔瘡　喉痛音啞　毒染耳聾目潰　或梅毒入骨　一經服用　百毒俱消　血液立清　元氣恢復　其身體纖之而壯設無病之預防　或疑似之毒症　及直接傳染　間接傳染　均可服用　故西人每以凱輯氏兄弟大醫生聖藥喜肥力均貲爲血清誠哉斯言也

中華代理店

北京各大藥房均有　天津各大藥房經售　遼州公順成　營口萬順長　營口義和成　綏中縣東義堂　美縣大增號　錦縣福金生　唐山樂安大藥房　秦王島永大織祥　山海關公和昌　烟台福德堂　興城仙芝堂　旅順大興昌　旅順志德局　金州義和盛　瓦房店大和堂　呼蘭河天和盛

海林站會榮福　奉天日站恒濟堂　奉天北市場恒濟堂　奉天中西大藥房　奉天和勝泉　奉天裕慶德　奉天大吉祥　奉天萬生堂　奉天同利生　公主嶺三合公　四平街天德堂　開原源和厚　遼陽德祥堂　營口中西大藥房　營口興成餘記　營口洪春堂　千金寨天和義　梨樹縣德泰興

本溪縣安東春和盛　安東大生東　鳳城福興堂　蓋平大德生　大石橋盛春義　海城聚和祥　大連德增福　大連西崗廣生堂　大西崗天和藥房　連西崗華泰藥房　大連華西藥房　大連盛發祥　鳥兒河子天合堂　熊岳新泰興　范家屯德慶和　溝帮子廣生堂　錦縣福陞永　吉林縣寶升堂　樺甸縣天益堂

吉林瑞發祥　吉林育生還　吉林順義堂　吉林天益堂　吉林世德堂　吉下九台世德堂　林春一堂　長春世和堂　長春天同德堂　長春城裡育仁堂　長春天德慶　洮南縣中西藥房　三長路馬一堂　雙城縣德增長　張家灣德合長　雙城縣義昌增　阿城縣世一堂　台大同仁堂

阿城縣永昌許　江泰萬西藥商行　省城一德和　一面坡德昇瑞　昂昂溪育升瑞　安達站萬春堂　公主嶺德泰祥　滿州里德茂盛　呼蘭縣錦和彩　呼蘭縣復合堂　綏化縣和發福　綏化縣聚發西　富克錦廣發房　加木斯大德興　通河縣同發德　西集廠工藥店　西集廠百新來春　甜草崗萬泰成

巴彥縣同發廣　巴彥縣天信記書局　海倫豐恒　海倫久遠長　拜泉昌照相館　拜泉美煙公司　望奎新藥房　蘭西募西藥房　豐樂鎮通聚成　大來縣中生藥房　海拉爾衛洪順堂　寧安縣振興堂　寧安縣萬生堂　寧安縣德盛　寧古塔福合同　八面城德慶會　遼源德西號　雙城堡美德堂　大洁義和堂

總發賣處奉天西關華歐大藥房　[illegible]

營業課目

電裝電械　硬煤烟煤羊毛皮件呢絨
各種機械　五穀雜貨電氣機械器具
鐵道材料　海味肥料瀛車並其材料
五金雜貨　油類木料焦炭硫礦黑鉛
銅鐵水管　道木洋火綿花洋絲洋布
包辦工程　代理　水火保險

株式會社 大倉組

總行 日本東京市京橋區銀座三〇七
分行 北京、天津、上海、九江、香港、營口、安東、倫敦、紐育、漢堡、西土呢、大連、本溪湖、及日本各地
奉天出張所 奉天十間房（日電話五六五番）

赤玉牌葡萄酒

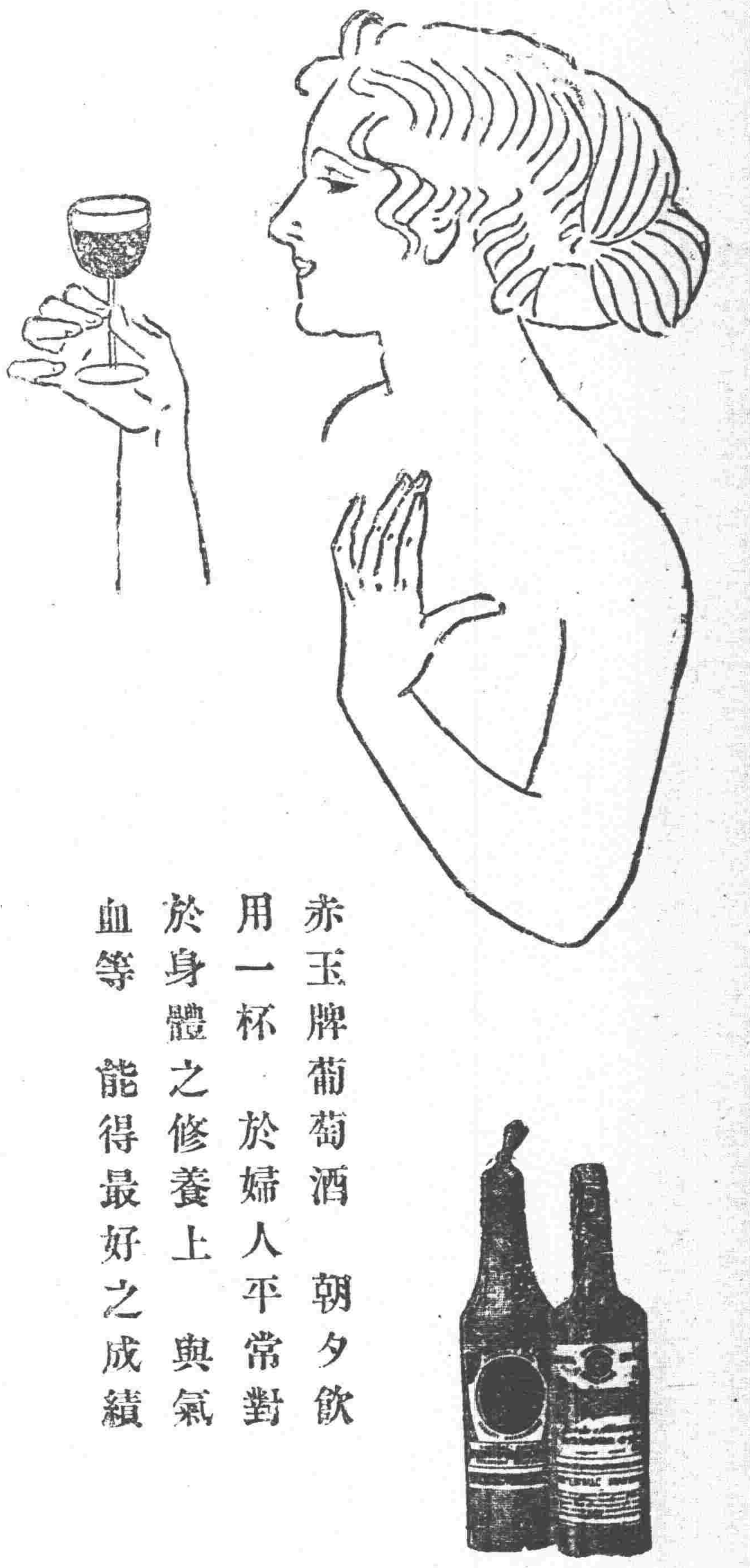

赤玉牌葡萄酒　朝夕飲用一杯　於婦人平常對於身體之修養上　與氣血等　能得最好之成績

奉天萬芝堂參茸莊

太醫院宋醫立案發給執照特製各種藥品列左本堂宋醫子岐孔醫益忱應症特此週知

蔘茸補腎丸

此藥專治男子先天不足後天虧損少年破身太早房勞過度腎虛腎寒精冷如冰不能種子陽痿不興興而不久夢遺滑精腦髓空乏腰痛耳鳴精神短少自汗骨蒸以及婦女經脈不調赤白帶下元虛冷久不孕育等症服此藥添精種子壯陽補腎大有奇功每匣兩元每六匣拾元

立止咳嗽藥

專治男女老幼諸般咳嗽不論年深日久虛損勞傷咳嗽吐血痰中帶血傷力咳嗽肺虛痰喘睡臥不安飲食少進內傷外感肺經不清此藥善能止咳定喘養血清痰能補能和能清能散管保去根永不再犯立見功效每付價洋四角五付一元八角十付參元五角

宋氏救喉散

專治咽喉諸症喉花喉癬單雙乳鵝喉瘟疹痘毒爛破水漿不進吹之立消每大瓶一元小瓶五角

開胃止痛丸

專治男婦心胃寒積疼痛胸膈膨脹飲食無味嘔吐惡心肚痛等症服之甚效每付三角五付一元十付二元六角

調經種子丹

專治婦女經脈不調氣滯血少時常腹痛崩漏帶下心跳服之調經開鬱每大匣二元四角中匣一元二

虎骨熊油膏

專貼左癱右瘓調身麻木筋骨疼痛能舒筋活血每大張八角小張四角

神效虎骨藥酒

專治腰腿疼痛手足麻木半身不遂五勞七傷此酒神效每大桶三元中桶一元五角

保胎健母丸

專治婦人患墜胎者或一次二次者丸萬勿墜胎之患誠為保胎之良藥每匣一元六角小匣八角

雙合化痞膏

專貼男婦諸般積聚心胃疼痛氣逆不舒痢疾遺精腰腿疼痛手足麻木食積痞塊氣脹肚腹泄瀉小兒化痞消積速效每份四角

牛黃上清丸

專治諸般火熱咽喉上攻頭痛言語不清或偏正頭痛每大盒一元二角小盒六角

琥珀逐淋丸

專治五淋白濁小便刺痛沾染花柳魚口便毒毛口鼻下疳爛等症服之解毒消腫止痛流利調暢水道每包五角

麝香解毒膏

專貼無名腫毒乳癰疔毒惡瘡瘰癧發背對口痰核濂瘡每包價洋六角

麝香黑鉛散 專治諸般瘡症疼痛難忍急上此藥無不效驗大瓶一元小瓶五角

三黃寶蠟丸主治跌打損傷滑腫止痛服此丸有起死回生之力每付四角

本舖開設奉天大西關萬芝堂謹啓　中國電話一一四三號

本堂此藥各省城鎮均有雜貨舖代理外埠函購郵費自備

志仁堂雙層化積膏

專貼氣積血積寒積食積心胃疼痛胸膈脹滿噎膈反胃癥瘕痞塊瀉痢腰腿筋骨疼疝氣腎囊潮濕婦人經血不調腰腿疼痛赤白帶下並小兒乳食疳痞蟲積偏墜等症立效不但積消聚散而且健脾衛生誠膏中妙品也此膏每份價洋陸角

聲明漲價

敬啓者敝堂於早年發明雙層化積膏自發售以來功效卓著頗蒙各界歡迎是以大見暢銷遂日函電交馳門售批發絡繹不絕並於各省縣鎮均有諸大商號代理以資普及乃近年百物昂貴藥品尤覺價高平均結算則此膏售價將有不足本之虞長此以往賠累何堪故於今歲正月起每份增價一角原價五角今售六角至風寒虎骨酒外埠郵費太重加以中途損壞實爲無利反虧本故每瓶增價四角原價二元今售二元四角以外埠代理處而論本櫃門售仍價二元至虎骨狀陽膏各代理處原係七扣今改八扣價仍照舊謹此聊提價目而維血本仍望賜顧諸君源源而來則無任歡迎矣

奉天省城志仁堂藥房謹啓

奉天鐘樓南 老亨大利

農商部註册　首創第一家

新到各種時樣手表一律特別廉價出售　各界顧惠諸君務請從速以免坐失良機

本公司開設奉天多年久已馳名中外今特在鐘樓南舊址自建三層洋樓擴充營業今新運到大批手表眼鏡定價格外克己公道外埠函購請將欵滙下內附寄費郵票貳角當收到後原班寄奉不悞

六號三針十四開金手表　每只奉小洋十六元
六號三針細心夾金手表　每只奉小洋八一元
六號三針瑞士眞銀手表　每只奉小洋五元五
六號各式花面鎳壳手表　每只奉小洋五元
德國卡字夜明懷表　每只奉小洋四元五

奉天鐘樓南 老亨大利鐘表眼鏡公司啓

京奉鐵路 [illegible] 四鄭線 吉長線 東 西 東 [illegible]

孫內閣勢趨悲觀

▲衆院不信任案將提出

▲將爲異派傾軋而倒

孫內閣自中俄交涉問題。疊受疆吏責言。識者早已知其將不攻自倒。蓋孫閣財政無辦法。早爲其致命之傷。孫氏。固非戀棧者。然以不得好題目。未能下台。前日孫氏稱病。極引起外面之注意。而三十日爲春戊祭祀關岳之期。孫氏代大總統行禮。三十一日擬到院視事。並擬於下午出席參議院答復議員關於中俄交涉之質問。似已無消極之意。其所接近之通信社。且爲之宣傳洛吳來電問病。請弗消極。可知其毅然下野。尚非其時。然衆議員李㯋陽之不信任孫閣案。已在起草。其列舉最大理由有三。(一)關於中俄交涉。孫閣之種種失策。(二)關於金佛郎案。孫閣始終無明白堅決表示。顯有不利國庫負擔之意。(三)關於和平統一。違守憲法。孫閣三月以來。所發見者。皆違背憲法。助軍閥以武力統一。現此案正在連署。日內即可送達衆院。觀此則孫之環境。亦正可憐。吾人但冥想李㯋陽爲何黨何系。即可見孫閣之對方。已實行下攻擊令。不知孫將以何策對付。至於孫之閣員。如王克敏將實行請假。顧維鈞亦有辭意。孫閣恐無術以自全耳。

吳子玉病矣

▲爲的是侄子不受教

▲害了老叔嘔血幾口

洛陽吳佩孚。年逾天命。膝下猶虛。現以吳三之子象祧。所謂慰情聊勝於無也。但此子年已十五。頑鈍異常。不受吳二之教。日前因吳二實行庭訓。詎此子既不受教。又敢反唇相稽。吳二憤怒之極。因念以侄爲子。終屬非計。一時憤火中燒。竟至嘔血數口。午餐又飲白蘭地一大瓶。原以澆愁。不料狂飲過度。致火氣沖肝。遂有採薪之憂云。

川黔邊防督辦發表經過

▲吳使復袁祖銘電

袁祖銘任川黔邊防督辦。本洛陽最初之主張。嗣因四川督長兩席之難於決定。對袁之命令。亦因之連帶擱起。嗣經洛陽迭促發表。政府始於二十九日頒下明令。茲聞洛陽對袁極爲推重。雖袁氏本人返黔之心甚切。而吳使猶以川事付託川黔邊防督辦之令。即含兼顧兩省之意。不啻川黔巡閱使也。最近吳使有電復袁氏。探錄於下。(銜略)此次恢復成渝。擊走熊但。遂敘以北。皆入範圍。雖各軍旅協力之故。亦貴總司令指揮之功。勘定川局。實所仰賴。但熊等雖有一蹶不振之勢。猶時存困獸猶鬥之心。勾結滇黔。圖燃死灰。瀘城若有警急。後路即受危險。不待謂將來之隱憂。又況諸將各存意見。實亦前途之障碍。其能專心籌畫。指揮一切。俾川局早定者。實貴總司令是賴。若遽行解職他往。則此後餉糈誰維持。設令垂成之功。廢於一旦。則不惟事屬可惜。抑亦各將誰歸。故所請解除職務一節。實未便予以照准。此後餉精。應由楊副司令担任。籌濟槍彈。仍由鄂省担任補充。除已分電咨照外。合行令仰貴總司令。仍舊悉心籌畫。竟厥大功。是爲至要云云。

議員撚醋拈酸

▲孫蔡韓到處道歉

京訊前孫揆在四照堂宴請議員二百餘人。宣佈中俄交涉情形。未被邀請之議員。竟因此大發其醋勁。並有數人聯名致函孫氏。詢問何以僅約二百餘人。是否有意歧視云云。此事業經孫氏復函道歉并聞星期三(二日)當續行邀約。其原函照錄於次。(略上)此次柬請議院諸君到院小敘。實以院中屋宇偪仄。與外交部情形不同。未克於一次中全體普請。正擬繼續奉約。適以日來小有感冒。尚未出門。致違初願。深用歉然。一俟病體小愈。謹當折柬奉邀。拱候惠臨。暢聆教益。尚希鑒諒是幸云云。

頤和園之四頭會議

▲孫揆特爲秘約…與政局至有關係

政局因外交牽動。方在內外混戰之中。而孫揆之病。則已告痊。前日台代元首致祭關岳。將於三十一照常到院。似消極之說。已屬過去。三十又突然秘約胡維德沈瑞麟孫棣三等四人在頤和園。特開四頭會議。討論政局上內外應付方策。關防固極嚴密。但聞此會對於內閣前途。實有重要關係云。

導淮督辦令

民聽通信社云。導淮一事。向由全國水利局主管籌辦。歷年測量之費。已用去七八十萬元。因需款較鉅。故尚未能積極進行。前月江蘇督軍齊燮元。忽致電政府。請將導淮事宜。歸上海華洋義賑會辦理。而由彼兼任導淮督辦。要求政府即予發表命令。其理由則謂華洋義賑會。現尚存欵二三十萬元。可以墊用。且可以此名義借外欵云云。聞華洋義賑會向。歸駐滬各國領事管理該會中人。思得導淮之權利。故游說齊燮元。謂此事如由該會辦理。可以向外國銀行團借欵二千萬元或三千萬元。齊爲所動。允向政府主張。但須彼兼任督辦爲交換條件。該會允之。齊以其中有利可圖。故即向政府力請。政府既得此電。無法回復。遂由國務員內務部交通部財政部水利局五機關派員在國務院開一會議。討論此事。僉以華洋義賑會係慈善團體。且實際係外國領事管轄。未便包辦中國中央政府範圍內所應辦之導淮案。若輕率允許。將來之大借欵未能必得。而導淮之大事業。遂因該會二三十萬元之小利。而落於外人之手。喪權辱國。莫甚於此。遂議定由五處聯銜電復齊。而江蘇同鄉。亦曾爲此事開會。一致表示反對。乃政府覆齊之電未復。而齊催逼之電又來。孫實猶不敢得罪軍閥。前日請內長程克赴水利局總裁江天鐸處疏通。請其承認。大旨謂國務院無力能反抗齊。故導淮命令即將發表。但事須秘密。於發表以前。切勿令國會議員得知云云。江唯唯。大約此項命令。不日即將發表。未知江蘇議員諸君對此有否表示也。

豫川兩督響應吳佩孚

中俄交涉。自吳佩孚一再來電。主張簽字後。各省疆吏。多紛起響應。聞政府方面。又接開封張福來。重慶劉存厚各來一電。大意均謂中俄交涉。關係重要。王督辦所議協定甚爲妥善。今既接歸部辦。務望妥籌兼顧。從速解決。庶無負國人期望等語。兩電雖語多平凡。然亦足爲吳佩孚生色不少也。

外部抗議義館建無線電

駐京義大利公使館建設無線電台一事。外交顧維鈞總長。以未經中國政府之許可。前曾向該公使提出交涉。阻其動工各節。茲據外交界消息。我政府自向義使提出交涉後。該使館竟置不理。聞日前又行繼續動工。顧總長聞訊。以其實有意違背約章。卅一日已具嚴厲照會。向義使翟錄第提出矣。

曹錕氏派吳文孚赴洛

▲詳述中俄交涉眞相

據某方消息。曹錕氏自囑楊清臣回洛與吳佩孚氏說明中俄交涉眞相後。吳尚不斷有電來京。聞又派吳弟吳文孚赴洛。轉述中俄交涉俾得了解云。

國民黨擴充

▲組織軍黨團與工黨團

香港快訊。廿六日國民黨中央執行委員。開第十四次會議。經衆議決。推派委員。會合各軍組織軍黨團。以謀民黨主義之貫澈。而促全部黨員均齊之進步。當推定委員七人如下。(一)楊希閔組織滇軍軍隊黨團。(二)譚延闓組織湘軍軍隊黨團。(三)樊鍾秀組織豫軍軍隊黨團。(四)劉震寰組織西路討賊軍軍隊黨團。(五)許崇智組織東路討賊軍軍隊黨團。(六)朱培德組織中央直轄第一軍軍隊黨團。(七)盧師諦組織中央直轄第三軍軍隊黨團。又民黨工人部。現亦提出組織廣州市工人代表會之議案。業經決議通過。茲將提案理由。及議決辦法。分誌如次。(甲)(理由)(一)廣州之工會聯合機關有四。此四機關。彼此相持不下。勢難自行撤消。而此四機關非全行撤銷。工人統一。萬難實現。工人評議會在此狀況之下。大有組織之必要。此會如能成立。則此四機關。感情漸趨融洽。意見漸歸一致。勞動運動。自歸於統一。(二)工人爲本黨基礎之一部。若本黨能使全市工人皆在本黨旗幟下奮鬥。即增加一部勢力。故工人代表會。非用本黨名義召集不可。(乙)(辦法)此代表會由下列各種工人代表組織之。(一)交通工人。(二)工廠工人。(三)手工業工人。(四)其他雜務工人。各種工人之代表人數。各以其地位之重要程度分別定之。(一)交通工人部設在粵漢路。(二)工廠工人部設在河南。(三)手工業工人部設在西關。(四)雜務工人部未定。上列辦法。決定俟各業工人黨團成立後。即行開始舉辦云。

新潮飛沫

服部博士在滬講演

(仁義與個人主義家族主義國家主義及國際主義)

這篇東西是日本對華文化交換演講員帝國大學教授服部宇之吉博士在上海商科大學的演講博士對於中國儒家的學問有極深湛的究研他這篇演講把仁義兩字解釋的別有見地而且對於個人主義家族主義國家主義和國際主義的因果關係也說得非常的透澈他眞可以說能夠把孔孟的學說發揮而光大之了所以我們很願意地把他記出來發表了使大家知道日本人研究吾國國學的精神和見解而自己也可加以深湛的研究使將來更有極大的貢獻那就是我們記這篇東西的微意了

又我們因爲功課忙碌和時間匆促的關係不能細細加以修飾所以有造句和措詞不大妥當的地方尙望閱者原諒爲幸記者附誌

兄弟平素喜歡研究中國的儒家所以今天要同諸位講的也就是儒家的學問題目很長是仁義與個人主義家族主義國家主義及國際主義

孟子批評孔子說他是『集大成』這『集大成』的意思就是說孔子能夠把從前聖賢哲士的種種學說將他們『系統化』了他和他的生徒無論談什麼學說總是要根據着一個根本的原理他和子貢所說的『一以貫之』就是他根據的根本原理

孔子所謂『一以貫之』的『一』字就是他對曾子說的『仁』字的意思日本學者伊藤仁齋(?)主張說孔子所根據的根本原理就是一個『仁』字照我個人的意思看起來『仁』字含有兩種意義(一)宇宙的德性(二)人的本性所以可說『仁』是個個人所具有的一種『天性』把『仁』來實行起來就有服天的意思這就是儒家所說的『修己』不但是如此實行仁的時候不但能把自己的人格完成而且能夠把他人的人格也完成了所以一方面是『修己』他方面還是『治人』呢在中庸裡面說一爲『成己』一爲『成物』『成物』的意思就是說把一切萬物多完成了把這二者聯合起來就是孔子所謂『天人合一』了

孔子這種學說雖說不免帶着幾分宗教的氣味然而我們因爲這個原因就把儒學當做一種宗教呀

他除了講『仁』外還講『義』字後來一般學者以爲孔子講『仁』之一字已經把『義』字的意義也包括在內他們所以如此說的理由是因爲孔子所講的『義』不過是有一種差別的原則夾在裡面一由近及遠由親及疎(未完)

國會質問政府對俄方略

▲既不提交國會同意…又不撤消協定…亦不批准簽字

國會議員祝震等。因政府對於中俄交涉。既不提交國會同意。亦不聲明撤消協定。又不批准簽字。究抱何種方略。不由得知。事關外交。關係至重。特依據憲法第六十七條。暨議院法。第四十條。提出質問。限三日內答覆。覓錄原文披露如左。爲質問事。查中俄交涉。自政府任命王正廷督辦以來。與俄嘉代表迭經磋商。始有協定大綱十五條之議決。嘉代表遽以協定簽訂。邦交恢復。報命蘇俄。彼國朝野。咸有喜色。及政府提出修正。彼以爲協定業已簽訂。尚未終結。致感情衝動。互有言責。本月二十日政府乃有移歸外交部接收辦理之命。按政府最後修正三點。如第二點撤退外蒙俄軍問題。閣議主張。即行撤退。但仍留有時期。僅屬文字修正。第三點換文。又要求俄國教堂不動產移交問題。閣議慮他國援例。似可無慮。現所爭論者。惟第一點廢棄蘇俄政府之俄蒙密約問題耳。按協定『第四條蘇俄政府有聲明將前俄帝國政府與第三者所定之之條約等有妨中國主權者廢止之』閣議以爲此僅廢棄俄帝國政府之蒙俄密約。不包括廢棄蘇俄政府所訂之條約。慮有轇轕。惟條文復聲明『中國政府與第三者所訂之條約等有妨蘇俄政府主權者概行無效』本相互之規定。所謂第三者如前俄德協約。日俄密約之類。蒙古屬我領土。非敵體國可比。不得爲三者。且第五條復有『承認外蒙爲全中華民國之一部分尊重在該領土中國之主權』云云。是俄蒙密約。未經政府批准。原始無效。不廢自廢。嘉代表亦言之。由是言之。雙方意見。易融洽矣。乃自移歸外部辦理以後。枝節愈多。隔閡愈甚。嘉代表且以撤消協定大綱爲辭。夫自十七世紀以來。中國領土。被列強吞食者。俄爲最。俄果盡返侵地。我亦何必斷斷協定條文。竟撤消之可耳。惟我所引爲國恥者。不僅俄除格以求協定大綱中關稅平等。收回租界。拋棄庚子賠欵。取消領事裁判權。廢棄不平等之條約等。凡條文中關於中國之主權及利益。在政府已有充分之考慮。彼既力謀剷除帝政時代一切罪惡。我自當與之作誠意之親善。外交當局。正宜有適當之因應。乃既不提交國會同意。又不撤消已簽誑之協定。亦不批准簽字。而蘇俄且有藉口白黨出兵中東路之惡耗。政府對此。是否豫備作戰計畫。使中東路不蹈外蒙覆轍。抑或聽其敗壞。始終不予聞問。又或甘處國際被動地步。惟他人之馬首是瞻。倘竟因此貽誤時機。致國家不能收回前喪失之主權及利益。且益生國際將來之糾紛。外交當局。能否負此重責。如此案不能於相當時間內作有進步之解決。將何以自解於國人。爲此謹依憲法第六十七條。暨議院法第四十條。提出質問。請於三日內明白答覆。提出者。祝震。連署者。孔慶愷。文篤周。李華林。羅家衡。唐寶鍔等二十人。

陸榮廷電鄂告急

▲譚使催馬濟回桂

平民通信社消息云。二十六日譚使接桂陸(榮廷)來電。略謂沈鴻英帶駐防軍隊。撤回桂境。即湘粵交界各部。亦掃數開來。隱然集中軍力之勢。其先鋒何才傑。已由平樂向昭平前進。與敝軍韓彩鳳對壘。一觸即發。更勾結林俊廷申葆藩爲外援。邕寧形勢。四面險惡。務請貴省迅撥軍械。以利戎機。並懇轉電吳帥。設法救濟。以維桂局等語。譚使接電後。除已電催馬濟迅速回桂。助陸討沈外。並一面急電洛吳請示云。

社會瑣聞

西城發現神秘窟

▲某公子大享艷福 (北京)

西城一帶最近發現神秘窟一處聞其內幕係一班富官濶人等姨太太團之俱樂部每當夕陽斜墜車水馬龍釵光鬢影陸續麕集於該俱樂部內且有八埠著名之妓女優雜其中原來一班濶人之姨太太等大概由青樓脫籍者居多數因此率皆熟識並且氣味相同於是互相援引遂結成一團體但該姨太太團除在各娛樂場盤桓縱樂外有時或彼此走訪聚談然終以家人耳目障碍不得暢所欲爲故甚以爲憾因此乃有提倡組織俱樂部者以謀方便但此議甫出不料即爲某前財長之公子號甚麼俗者聞知遂起而投機即在西城代姨太太團組成此俱樂部現聞每晚赴該部內娛樂者約有三十餘人之多其娛樂品大抵爲各種賭博及噴雲吐霧等事而某公子即從中周旋其艷福當不亞於紅樓夢中之寶二爺所有經費雖由某公子所出但其收入則由煙賭中抽出並聞該姨太太等所有個人秘密問題大都假該俱樂部內爲解決地點但不知有姨太太之濶人們亦知此神秘窟否然有地方責任者要當派兵警爲之保護庶彼等可以發揮自由興趣也

婢女之名譽 (北京)

吾國駐比公使王景岐氏之婢女黃夜逃出使館向比國法廳要求恢復自由王公使以治外法權關係主張比國不得審判以致雙方爭持嗣後經人調停互相讓步準女婢自行回國獨立謀生而於此案涉嫌疑之某秘書已於月前辭職不料該婢女飽吸西洋文明打破階級思想已身已得自由之保障遂隻身來京昨日親向外交部起訴謂王公使有詆毀其名譽之罪要求損害賠償外部以該案並非受理審判之所已斥矣

新詩

小詩 (程起)

春回來了。
草木萌芽了。
△
我底心怦怦地動了!
△
逃到黑室的人呀。
我爲你悲泣。
△
我將盡力地追索!
△
愛人呀。
你不要再跑罷。
我底力盡了!
△
金黃色的。
香酸味的檸檬茶杯。
什麼日子再遇呀!
△
美好的友誼。
豈忍爲金錢而被剪斷了呢!
△
柔弱的友人。
不要爲伊傷心罷。
△
防着。防着。
病魔的來侵呀!
△
多次的長途旅行。
是有快樂的。
可惜太單調了!
△
已經厭煩了。
格言化的京口城。
什麼日子可以回去呢。
我紀念着故鄉呀!

一九二四三月在鎭江

心影 (趙冰魂) (續)

(二九)

冷靜夜裡的電燈。
不怕狂風暴雨的壓迫。
酷暑隆冬的威炎。
只要得指示着光明之途。
給與那點暗途中的旅客。
他便安慰滿足了。

(三十)

滿貯生意的心花。
只好用失意的泉水來滋潤

(三一)

漏不盡的心血。
寫不出的悲哀。
只有一個他知道。
他是誰?
自然告訴我說。
『他的名兒叫作夢裡的靈魂』

實業欄

◎天津火柴工業之調查

(一)緒言

火柴係西歷一千八百年瑞典人所發明在數十年前始輸入吾國當時僅供上等社會之用較諸從前之燧石其便利奚啻霄壤東西各國有鑒於茲乃於吾國內地開始設廠製造距今已歷三十餘年無不獲大利以去至吾國人自集資本經營斯業者當以四川重慶之聚昌公司爲嚆矢次爲上海漢口之燮昌公司再次爲長沙之和豐公司終以供給原料不便資本不充工人之手術未臻熟練未能與外貨競爭致相率輟業未免可惜嗣後需要日增集資較易當業者舊免從事工人亦逐漸熟練於是日益發達外貨終歸失敗此鑒於十年來外貨輸入逐年減少情形不難推測而知之茲舉示最近十年來全國火柴輸入額數如左表

民國	輸入數量(單位千哥)
元年	三〇、〇九〇
二年	三八、四四八
三年	二〇、四〇八
四年	二〇、九七三
五年	二〇、六二〇
六年	一五、五九四
七年	一三、三四〇
八年	一六、五九八
九年	八、四八四
十年	四、三〇六

再查十年來火柴製造原料之輸入則反有逐年增加之勢如左表

(單位海關兩)

民國	値銀
元年	五四六、二六二
二年	四九五、六五七
三年	五七六、六一一
四年	九三七、七八一
五年	一、四七九、三三六
八年	一、七二九、〇九五
九年	一、八九三、六七〇
十年	二、二八一、一八一

據上列兩表比較對照可知製品輸入之價値在近十年間已減去四分之一而製造材料則反加多四倍以上足徵近年吾國火柴業發達之盛況中國北部在二十年以前悉爲外貨之範圍自前清末季創設北洋及華昌公司後外貨始逐漸減少近日繼起者日多外貨益陷於窮厄之境矣茲將天津埠十年來外貨輸入情形誌如左表(單位數量千哥價額千海關兩)

年則	數量
民國元年	三、六四三
二年	三、一五一
三年	二、七七二
四年	四、五一一
五年	三、四九二
六年	二、三三四
七年	一、五二三
八年	二、三〇九
九年	九六
十年	八三

(二)原料

天津所製之火柴全係紅頭火柴所用原料亦多係來自外國本地所產者絕尠斯誠爲火柴工業上之一大憾事茲將原料分別記載於左

(甲)軸木即火柴之梗以前多是來自日本北海道近來始採用安東之木材茲將近數年間外國軸木輸入情形誌如左表

民國	
八年	六八、三六八擔
九年	四五、一七六擔
十年	五五、七八三擔

再誌本國產軸木運入天津額數情形如左表

民國	
九年	一〇、八二三擔
十年	二三、二九四擔

◎工商業現狀調查之進行

▲合作通信社着手調查中

歐美各國於工商業調查一事最爲注重小之如一鎭一鄉莫不設有機關專司其職如生產數量輸出總額以及種種狀況皆訪查明確列爲表記以備政府之採查然返顧我國此項組織尚付闕如故國中人士往往甲縣之工商未由充分發展滬埠合作通信社有鑒於斯特就地託人調查記其概要俾留心工商業者得有所考察云

◎世界糖市之不振

紐育及倫敦兩定期市場自前週中暴落以來市人皆料其將反動而向上近聞仍有下落之勢今年世界之糖產量據某所之調查第一回所發表者爲一千八百八十七萬七千六百七十七噸第二回發表又比第一回增加三十三萬一千三百二十三噸爲一千九百二十萬零九千噸然至該調查發表後歐洲方面及古巴台灣等其估計數字較前又見增加今列舉其數如左(單位千噸)

	最近	前回	比較
歐洲	五、〇〇五	四、八六六	一三九增
古巴	三、八五〇	三、六〇一	二四九增
臺灣	四〇八	三五四	五四增
合計	九、二六三	八、八二一	四四二增

今年世界之產額比去年約增一百六十一萬一千噸但世界之需要並不增加最近美國消費不振精糖市價下落英國低減關稅尚未決定故買氣極微德國因砂糖管理對外輸出僅限精糖五萬噸法國又因法郎匯價不定輸入商人頗有戒心故糖界前途尚未許樂觀云

廣告

四洮鐵路醫院開幕廣告

啓者本路局附設四洮鐵路醫院於三月二十三日開幕辦正式營業地在本路總局對過內部各科均設齊備凡本路人員以及各界人士患病者均一樣診治醫藥等費尤特別減價恐未遍知特此廣告

四平街驛四洮鐵路醫院啓 電話五二一番

長春 世界書局特約發行所通告

本發行所自二月二十二日開幕以來承各界諸君光顧無任歡迎惟廉價一月瞬將滿期遠道諸君未免不及購買茲爲提倡文化普及智識起見特再減價一月自三月二十二日起四月二十二日止幸諸君不失此廉價購書機會本局出版書籍如學校新文學書家庭實用新書名人小說雜誌等無不俱備外埠函購郵票代價不折不扣以示優待寄費加一函索樣本目錄即奉

本所附設在長春北門外南大馬路華豐洗染公司

開始船期告白

招商局圖南快輪准于舊曆二月三十日「即禮拜四早」由營口開往烟台上海以後常川往來每隔十日一次定期不悞

奉天代理客票處 大西門裡眞正稻香村 小西門裡眞稻香村仝啓 大西中電話七四七號 小西中電話九五二號

開始船期告白

肇興公司肇興快輪準於陰歷三月初七日由營口直放上海嗣後常班往來每隔十日一蹚定期不悞

代理客票處 奉天督署街老鼎豐大南門內老稻香村電話三八八號 長春平康里同新和聚興輪船帳房啓

感謝名醫

敝人素患吐血病症雖在京津各醫院調治時癒時犯終未除根年前因事來奉忽然舊病復發經友人薦至日本站池田醫院調治十餘日間即行全癒不覺再發特此登報鳴謝

馬莊田謹啓

聲明遺失支票

敝號由撫順柏生久開出大字八佰四拾貳號久記貳號奉天大同儲蓄會照付二月念四日期義聚升名下奉大洋參千元支票壹張行至小東門被竊除在大同儲蓄會聲明作廢如到各界中外人士之手即作無效特此登報

駐奉義聚升啓

寧安縣裕東公司廣告

本公司訂於本年四月十日開股東常會報告上年營業經過情形及討議興革事項並照章改選監察人請各股東務於開會前三日到會如委代表須有委託證書除函知外特此廣告

聲明私賣夥產無效

前任奉天都督張今頤胞兄弟二人其弟雲閣已亡所遺孀婦袁氏及子平甫與今頤及其子名石字師黃同居共財尚未析產因民國初元公用惠元堂名義價置瀋陽南敦賜地三千餘畝產係共有處分尤須共同法文慣例均屬如是近聞師黃慫恿家伯私自出售如無平甫簽名當然無效除已備案特此公告

張平甫啓

內科外科 一般診療

奉天日站江之島町一四

吉田醫院

電話三七二番

市況

	當限	先限
引値	[illegible]	[illegible]
寄値	[illegible]	[illegible]
近期 / 中限 / 遠期	[illegible]	[illegible]
高粱(前場)(後場) 五月限 / 六月限	[illegible]	[illegible]
特產 七月限 / 八月限 / 九月限	[illegible]	[illegible]
現物 福助 / 扇面 / 鉄	[illegible]	[illegible]
平均 / 最高 / 最低	[illegible]	[illegible]

大阪西田製

保險磅秤
合名會社 奉天浪速通三層大樓
藤田洋行
電話二二四番 二一四番 三四三番

東京中川製
保險金庫

足疾良藥
本藥房研究足疾良藥兩種名曰腳氣水腳氣霜此二藥治病相同專擦足中濕疹痛癢起泡出孔流水破爛爆皮一擦即愈腳氣水每瓶定價奉票小洋五角腳氣霜每袋四角外埠函購加費一角即寄腳氣水函購不寄代售處本城中街永和堂書莊大西關增遼陽天錢成鐵嶺西門裏新華書局哈爾濱道外北大街公和利長春三馬路新華齋吉林前魚行大街雙發德公主嶺河南大街長記皮店岫岩縣福隆廣江省瑞林祥開原驛全盛永本溪管信義長皇姑屯車站寶順德安東財神廟街永祥泰千金寨福順泰隆錦縣南街興華石印局法庫西街林勝德通遼縣大來當新民縣馬路德竹齋莊河德聚豐張家灣隆泰和通化東門裏文盛成旅順榮市街永源盛蓋平元興福營口老爺閣西東順昌遼源物彩德興京福源慶熊岳城內衛生堂梨樹縣南大街德泰昌○總傳處奉天大西門北甕圈外分水嶺胡同 英美大藥房啓

双妹老牌 艷容霜

粉中含有鉛質最於衛生有碍此霜之不特不能助美且鉛質流露滿臉青藍 本行特製一種艷容霜以供閨秀粧飾之用誠衛生美容之佳品也 大瓶三角九 小瓶一角七

双妹老牌 雪花膏

北風寒凛肌膚皺裂雖受抵受惟用双妹牌雪花膏可以免之但此膏有調勻血管滋潤肌肉之功誠冬令保險治爆折無上之妙品也
（白色）大瓶四角四 中瓶二角八 小瓶一角七
（紅色）大瓶五角五 中瓶三角三
另 大筒三角三 小筒一角七 此筒庄雪花膏旅行最爲適宜

奉天鐘樓南 廣生行有限公司啓

奉天城內 同義合綢緞呢絨布莊新春廣告
啓者。去歲多承各界。源源惠顧。鄙號。甚增榮幸。感激不已。茲値舊去春來。萬象更新。迎時易裝。自必不免。鄙號。祇以迎合社會之心理。現由各原產區。搜選新奇綢緞。精華國產。男女服裝材料。一切禮品。喜壽彩帳。應有盡有。無不俱備。敬待顧各採擇。價値格外克己從廉。藉酧惠顧之雅意。如外埠主顧函購貨品。當必竭誠剔選。郵費包皮。一概讓免。不啻親臨。而省跋踄。一經函索。各貨立即付郵奉上。不悞。倘蒙賜顧。無任歡迎。
本號（批發 綢緞 軍服）部電話（四五四 九〇九 七〇九）號

頑癬皮膚病一盒保好
愛膚膏
患皮膚症者注意
健膚良藥 愛膚膏 專治 頑癬 腳氣足爛 陰囊癬 金錢癬 牛皮癬 疥癬 鵝掌風 濕疹 凍瘡 火傷 刨傷 擦傷 胼胝（生雞眼） 陰毛虱 毒蟲咬傷 靴傷 酒刺 粉刺 面皰 雀班 汗疹 丹毒 潰瘍 陰部痒 疹 陰部潰瘍 口瘡 耳瘡 頭瘡 糟鼻子 鼻瘡 細瘡 刮刀瘡 胎毒瘡 肛門瘡 痔瘡 此外皮膚諸症一搽立好百發百中實効驗眞如神
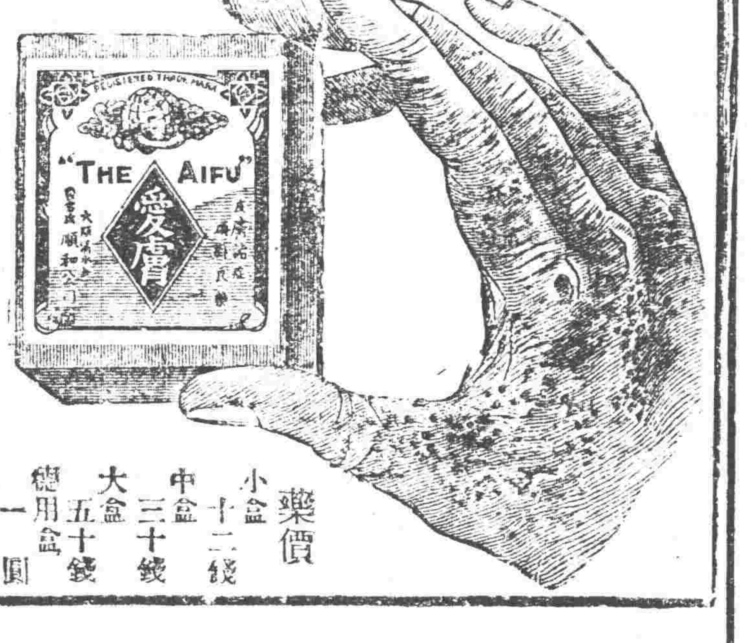

藥價 小盒十二錢 中盒三十錢 大盒五十錢 德用盒一圓
發售處 大阪市東區淸水谷 順和公司 大連市紀伊町 順和公司大連分號
代售處 奉天城內四平街 大觀生大藥房 奉天城內鐘樓南 中西大藥房 奉天小西關 廣濟堂藥房 吉林城內 五洲大藥房 營口二道街 中西大藥房 營口西大廟街 五洲大藥房 安東市場通 井上誠昌堂 鐵嶺縣西 平記大藥房 大連市奧町 韓西大藥房 大連市監部通 華泰藥房 大連市濱花町 日本賣藥會社 大連市西崗子 鐵路西樓

遼陽縣籌賑事務所啓
敬啓者敝所自成立以來即惴惴以災民太衆需款甚巨爲慮乃承各界諸大君子鼎力維持其襄善舉尚不致作無米之炊此不獨災民之慶實敝所之幸也但哀鴻遍野待哺方殷其有捐募已成者尙祈早爲彙寄爲感茲將欵之寄到管主助捐芳名登錄於左
張慶福壹角 孫翰香貳角 郭世相貳角 張恩林壹角 胡忠祥貳角 洪德忠貳角 薛鼎厚壹角 楊景儒壹毛 白寶珍壹毛 王采衡一毛 陽煥生壹毛 白汝爲壹角 戴長福壹毛 張興炎壹角 于濟曾壹角 陳海同壹角 沈殿佐壹角 唐廣禮壹角 馮灝儒壹角
貳角 馮守先壹角 劉世達壹角 吳墨林壹角 吳祖印壹角 孟慶章貳角 沈殿庫壹角 李福壽壹毛 王殿文壹毛 嚴豐年壹毛 宋玉久壹毛 劉潤用壹毛 孫祖慶壹毛 巴占年壹毛 郭白山壹毛 劉蓮昌壹角 馮集宗壹角 呂國義壹角 石爾方壹角 孫繼曾
王洪均壹角 丁鳳閣貳角 吳英浩壹角 逢振家壹角 張忠良壹角 金志民貳角 興連波壹角 高奎魁壹毛 何玉珩壹毛 蔣振東壹毛 白克綏壹角 屈明階壹毛 王惠普壹毛 石俊山壹角 馮集駿壹角 楊學業壹角 于純多壹角 石蘊山壹角 于純善壹角
貳角 鄒洪思壹角 曹永和貳角 蘇顯珍壹角 王雲作壹角 馮廣謙貳角 沈殿昌壹角 孟兆天壹毛 白庶清壹毛 曹杜馨壹角 劉潤普壹毛 黃眞國壹毛 金選民壹毛 王之斌壹角 戴永喜壹毛 閻鵬昌壹角 董成啓壹角 王家齊壹角 王之英壹角 黃振忠
石恒志壹角 郭連芳壹角 高洪勛壹角 張雲和壹角 孫大來貳角 陳玉昆貳角 蘇長義壹角 王惠棠壹毛 曹慶福壹毛 白克治壹毛 李景耀壹角 李寶文壹角 陸春學壹角 沈殿仕壹毛 秦樹垣壹角 張景蘭壹角 王冠東壹角 沈鴻澤壹角 丁春青壹角

代理 公懋洋行
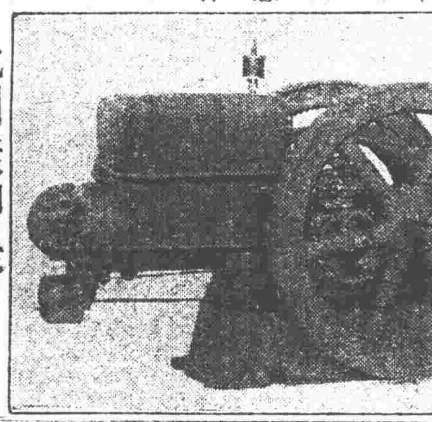
美國市俄古飛押公司製造
此圖樣即是三、及六、馬力型
乙字牌電氣發火油動機備有百司發火滾子此機久蒙各界諸君垂顧實爲堅固莫比作價亦格外從廉查該公司已售出者已有卅萬架其質料極爲堅實許可延久今備有六種如左
一馬力半 三馬力 六馬力 拾馬力 拾五馬力 二拾馬力
諸君計畫設立油房火鋸各種工廠請到本行親看該機器開動以可知此言不僞
奉天 同天洋行
營業所日站琴平町六番地 電話日一四一二番

奉天小西門 寶榮公司 撫順塊煤 煙臺爐煤 日二一番 中五號

奉天小西關大街 公益公司 撫順塊煤 煙臺爐煤 電話日五四四四番 中七號

永寧賠欵迅速
本月平康里失愼延及鄙人房舍幸在永寧保險行保險賠欵業已照數領到該行待人誠信辦事敏捷實所罕見謹誌報端以申謝悃 長春益通銀行蔡麟林啓

秋月製精米機

機械優良 價格低廉
日進號 水式 精米機
芝浦牌 奧村牌 電動機
皮帶類 鐵工廠用諸機械
德永式籾摺機
滿蒙特商 販賣元 三省洋行
奉天八幡町一番地 電話一五三九番

奉天德慶增藥店廣告
神效補天丹 主治先天不足後天虧損諸虛百損五勞七傷脾腎兩虧飲食無味四肢困倦筋骨酸軟面黃肌瘦咳嗽虛喘壞精補髓腎虧潮濕常出涼汗長腸種子燒丹用壯元陽滋補下元之神藥也每觔價洋三元貳角
虎骨延壽酒 主治遠年近日腰腿疼痛半身不隨口眼歪斜左癱右瘓手足麻木兼治婦人經脈不調乾血勞傷子宮寒冷久不受孕亦及虛勞等症並皆治之常服者有延年益壽長生不老之功每瓶半觔價洋一元六角
加味二仙丹 夫腸風下血者乃大便出血故也因臟腑蘊積濕熱或毒風邪胃觸腸胃流熱氣血逆亂榮衛失調不能攝血歸原日久不愈元氣下陷面色痿黃不思飲食無論糞前糞後遠年近日服之神効每丸價洋三角
烏鷄調經丸 主治婦女經脈不調赶前錯後或多或少或色淡如水黑成紫塊崩漏不止赤白帶下經前腹痛四肢無力以致經寒經閉滿腹積塊睡臥不安子宮寒冷久不受孕患此症者服之無不神效每丸洋壹角五分
玉龍化積膏 專貼男婦腰腿疼痛諸般積聚逆氣不舒胸膈膨悶手足痲木以及氣積食積血積痞積瘕疳塊痢疾泄瀉男子遺精小兒蟲積偏墜疝痔等症並皆治之此膏非普通膏藥可比貼之收效甚速每貼洋六角
回陽化陰膏 此膏專貼陰疽之類如瘰癧鼠瘡流注痰核石疽如巖失榮橫痃海底發疽是皮色不變之惡核陰疽以及疔毒惡瘡魚口便毒等症皆能治之凡用此膏如瘡破者能拔毒生肌未破者內消而愈每貼洋三角
本號開設奉天小北關白塔寺東以上各藥東省各城鎮均有代理外埠函購郵費自備 中國電話二百九十二號

各界用書廉價七折
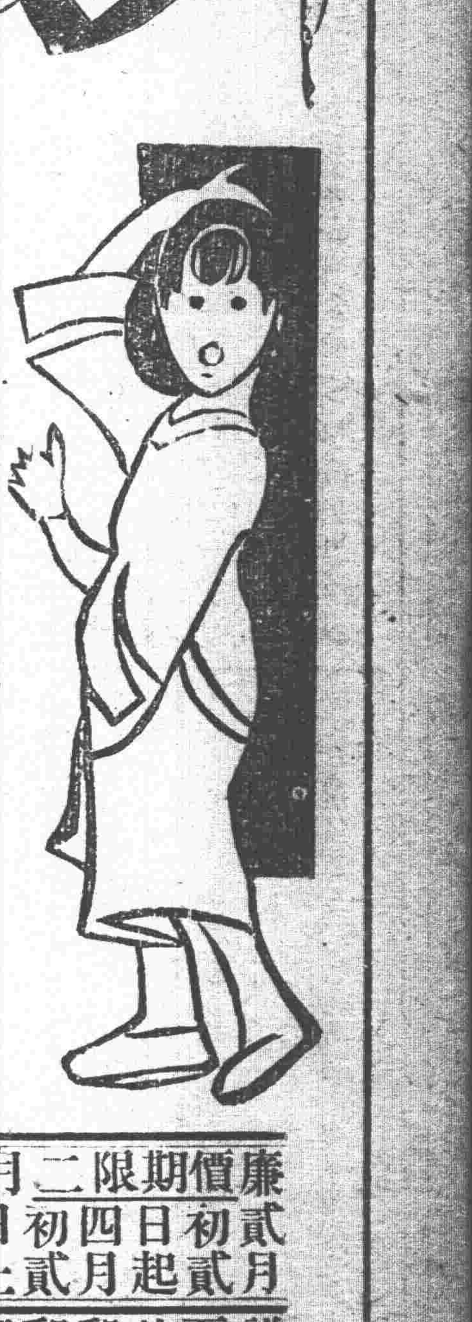
●學校用書
評註清文讀本……四角廉價二角四分
評註宋元明文讀本……四角廉價二角四分
評註唐文讀本……四角廉價二角四分
評註南北朝文讀本……四角廉價二角四分
評註周秦文讀本……二角廉價一角二分
評註漢魏文讀本……四角廉價二角四分
韓昌黎文評註讀本……四角廉價二角四分
歐陽文評註讀本……五角廉價三角
柳柳州文評註讀本……五角廉價三角
三蘇文評註讀本……四角廉價二角四分
作文虛字用法……二角廉價一角
書翰文作法……五角廉價二角五分
紀敘文作法……二角廉價一角
論說文作法……二角廉價一角
標準國語文法……四角廉價二角
新文學研究法……一元五角廉價八角
國文法綱要……六角廉價三角
修辭學要略……二角廉價一角
中學國文成績精華……八角廉價四角
小學國文成績精華……八角廉價四角
音韻指南……二角廉價一角
分類歷代白話詩選……五角廉價二角五分
新體實用學生字彙……三角廉價一角五分
白話文軌範……五角廉價二角五分
初等國語文範……三角廉價一角五分
高等國語文範……四角廉價二角
言文對照初等新法文範……四角廉價二角
言文對照高等新法文範……五角廉價二角五
言文對照女子新法文範……四角廉價二角
小學論說新範……四角廉價二角
女子論說新範……四角廉價二角
短篇游記範本……四角廉價二角
言文對照小學生新尺牘……二角五分廉價一角
國語信寫法……三角廉價一角五分
言文合璧寫信指南……六角廉價三角
水彩畫臨本……八角廉價四角八分
水彩風景寫生法……七角廉價四角二分

●商業用書
商店學生須知……一册二角廉價一角
商店學業指南……一册三角廉價一角五分
白手成家第一奇書……一册五角廉價二角五分

●精本尺牘
交際尺牘大全（精裝大本）……二元廉價一元二角
交際尺牘大全（精裝小本）……一元六角廉價九角
交際尺牘大全（平裝大本）……八角
交際尺牘大全（平裝小本）……二册
商業尺牘大全（精裝）……二元廉價一元
商業尺牘大全（平裝）……一元廉價六角
新體商業尺牘……二角五分廉價一角三分

●醫學衛生
男女秘密病自醫法……二册一元廉價六角
肺癆病預防療養法……一册三角廉價一角八
急症救治法……一册六角廉價三角六分
學醫初步……一册六角廉價三角六分
醫學十種……八册一元廉價六角
中西合纂婦科大全……一元六角廉價九角六分

●新著小說
鐘鳴八下……二册八角廉價四角
軟監牢……一册四角廉價二角
綺冤……一册四角廉價二角
斑竹痕……一册四角廉價二角
春痕秋影……一册一元廉價五角
魯濱遜歸航記……一册三角廉價一角五分
孤掌驚鳴記……一册四角廉價二角
愛河情浪……一册一元廉價五角
新西遊記……一册五角廉價二角五分
顧博士……一册五角廉價二角五分
福爾摩斯新探案……一册四角廉價二角
五福船……一册二角廉價一角
窗外人……一册二角廉價一角
鐵軌上……一册二角廉價一角
大澤秘密……一册二角廉價一角
小小說選……一册三角廉價一角五分
憶語選……一册四角廉價二角
紫蘭小譜……一册二角廉價一角
燕子龕殘稿……一册三角廉價一角五分
短篇名家小說集……二册六角廉價三角
歐浦新潮……四册一元廉價五角
說海精華……一元二角廉價六角
偵探世界……一册三角廉價一角五分
理想世界……二册五角廉價二角五分
情海新潮……四册一元廉價五角
社會鏡……二册八角廉價四角
紫羅蘭正集……一册一元廉價五角
紫羅蘭外集……一册一元廉價五角
月痕……一册一元廉價五角
求幸福齋叢話……一元六角廉價八角
短篇社會小說大觀……二册六角廉價三角
短篇滑稽小說大觀……二册六角廉價三角
中華全史通俗演義……一元二角廉價六角
古今美人軼事大觀……一元五角廉價七角五
歷代名人妙計奇謀全書……二元廉價一元
漢宮秘史……一册五角廉價二角五分
隋宮秘史……一册五角廉價二角五分
唐宮秘史……一册五角廉價二角五分
遼金元宮秘史……一册五角廉價二角五分
明宮秘史……一册五角廉價二角五分
清宮秘史……一册五角廉價二角五分
民國軼事大觀……四册二元廉價一元
中國最新偵探案……二册一元廉價五角
情場大偵探……二册六角廉價三角
血手印……一册四角廉價二角
鄉曲趣史……一册四角廉價二角
滑稽談話會……三角五分廉價一角七
調笑錄……一册三角廉價一角五分
新笑林……一册三角廉價一角五分
如意珠……一册四角廉價二角
中國女海盜……一册四角廉價二角
廿鳳池……一册三角廉價一角五分
白太官……一册三角廉價一角五分
燕子飛……一册三角廉價一角五分
呂晚娘……一册三角廉價一角五分
風塵女俠傳……一册五角廉價二角五分
雍正劍俠奇觀……一册五角廉價二角五分
清宮劍俠案……一册三角廉價一角五分
綠林七劍十八俠……一册四角廉價二角
頑童回頭記……一册八角廉價四角
婦女奇案大觀……一册六角廉價三角
孽海驚夢錄……一册四角廉價二角
懺內趣史……一册四角廉價二角
情場笑話……一册四角廉價二角
新婚日記……一册四角廉價二角
閨房笑史……一册五角廉價二角五分
情話……一册四角廉價二角
戀愛之花……一册二角廉價一角
兒童識字 兒童作文 兒童禮範 兒童詩歌 兒童歌謠 兒童遊戲 兒童故事 兒童小說 兒童劇本 兒童迷語

廉價期限 貳月初貳日起 四月初貳日止
詳細書目函索即寄 外埠函購郵費加一 郵票代洋實足通用

奉天鼓樓北 大東書局發行

滿鐵幹線 火車 △往北 △往南 △大石橋營口▽ △安東 △大連旅順